時報 THE EASTERN TIMES.

中華民國九年三月念一日即舊曆庚申年二月初二日

西歷一千九百二十年三月念一日　星期日

第五千六百四十號

今天四張售大洋三分

本館開設上海望平街第六號電話一千二百二十一號

外埠［illegible］

○中國境內［illegible］全年［illegible］二元半年［illegible］六元

○日本境內［illegible］全年［illegible］十二元半年［illegible］

○歐美各國全年十八元半年九元

（報費先惠［illegible］不收）

廣告刊例

封面二行起碼第一天每行一元；第二天以後每行七角五分；後幅三行起碼第一天每行四角；第二天起每行三角；短行以五十字起碼第一天每字……；六天起每字……

閱本報諸君鑒

本館因建築新屋拆卸舊機致報紙間有不能按日送到之處殊為歉仄一俟新機裝竣不致再有延誤

時報館啟

本報今日出四張增刊新時報閱者注意

招工投標

本館在福州路山東路轉角建造洋房如有願承包此項工程者請於每日午後四句鐘至六句鐘攜具履歷來本館索看圖樣章程以陽歷三月念七日截止定期開標此佈

時報館啟

愬訃不週

不孝照南等奉侍無狀慘遭大故顯妣簡母潘太夫人痛於民國九年二月念二日即夏歷庚申正月初三日酉時壽終港寓內寢距生於前清咸豐元年辛亥十月十八日丑時積閏享壽七十有三歲不孝英甫親視含殮不孝照南玉階經商在滬聞電星夜匍匐奔喪苦塊之餘昏迷失次訃告容有未週忝屬知好伏維矜鑒

棘人簡照南　玉階　英甫　泣血稽顙

寶源造紙股份有限公司註冊廣告

啓者本公司於本年陽歷二月收買日商華章紙廠改組為寶源造紙股份有限公司更換飛艇牌商標營業並具稟上海縣呈請農商部立案註冊等情當時曾經登載中外各報聲明茲已奉到上海縣長批示特照錄於後

批寶源造紙股份有限公司董事劉樹森等呈……買日商華章紙廠歸併改組公司遵章請予核准轉註冊給照由呈件均悉候據……核辦仰即知照此批計註冊費銀二百元存候彙解附件分別轉送等因奉此特再登……前日商華章……由本公司收買係純粹華商自辦純為國貨如蒙本外埠紳商學各界賜顧……飛艇商標為記售價自當格外克己以副盛意此啓

上海寶源造紙股份有限公司董……孫士炎　劉淵士　監察　張俊甄　劉壽椿　同啓

……陳光甫　陳杏林　林修良　劉厚生　馬潤生　伍琢初

總批發處上海自來水橋北寶興長總號內

商務印書館九年出版

歐戰後之世界最新地圖

是圖依據凡爾賽和約並博采東西圖籍編□而成新□之國際同盟管轄之地各國委任管轄之地以及住民投票自決國□之地悉照現在情形詳細註入新舊國界並以彩色分別標識又以歐洲疆域變更最多插附歐洲總圖一幅歐洲之中尤以德奧匈及巴爾幹半島為甚更附分圖三幅另附華英地名表一冊依筆畫排列尤便檢查凡研究地理及欲知世界戰後之新形勢者皆不可不備

附　歐洲現勢圖　德意志波蘭合圖　奧匈分裂圖　巴爾幹半島新圖　另附華英地名表一冊

發售特價

定價一元　特價五角　九年陽曆五月底截止

最近教育部的命令　國民學校一二年級國文改授國語

有最近出版最近審定的

新體國語教科書最為適用

這部書共有八本前四本已出每本大洋八分

上海各省商務印書館發行

青年會誌謝

本會二十週紀念正式成立啟求大會現已於二十日［illegible］其功成［illegible］各隊隊長隊員暨各同志之熱心贊助之［illegible］力進行始克收此美滿之效果［illegible］步均拜賜受益不無特此致謝用表微忱　上海基督教青年會謹啓

谿祝家渡袁氏修譜告白

［illegible］民國九年庚申正月［illegible］上海通訊處［illegible］

上海中國濟生會經收濟生醫院捐款特誌

敝會上年在閘北［illegible］便該處居民就診［illegible］並代募到德亨寶行洋三百元林春生先生兩先生各洋一百元顧棣三先生洋一百元……經費之捐助經會堂大善士……

大公報出版廣告

本報定於陽歷四月一號出版每日出三大張發揮民主之真精神介紹世界之新智識材料豐富新聞敏確紙張堅潔印刷精美為上海最新最良之大報從出報日起送閱三天登廣告七天特此通告

編輯部設四馬路平望街四十四號

發行所設在望平街

海潮音月刊出版

覺社編輯　太虛主幹

言建立主義（一）平議（二）批評（三）商論（四）討論（五）雜記（六）……

本月刊由覺社季刊之覺書改成覺書之文字優美學理鮮明為中國發揮大乘佛法真義之唯一新出版物久為閱者所稱許現因適應時機而為之指導改為月刊愈加精進以求發展完善內容分為四類一……庚申年正月二十日出版已齊十二冊預備完全購者以預定全年為最宜也一月二小角全年二十角批發作八折郵費二分半總發行所經售處上海及各省中華書局各佛經流通處

中華書局　中華英文週報

四十九期出版

▲每冊四分　▲半年九角半　▲全年一元七角四分　▲郵費每冊半分

滬江中西書畫函授學校招生

本校範本講義皆本之實學經驗即施教程序發課日期亦極敏捷有章函索詳細章程請付郵票三分

校址上海□□明路

校長袁松年啓

兩江公學夜校實用英語科招生

本校實用英語科現聘英國賈和先生為主任尚有餘額十八名有志入學者速來報名額滿即行截止

採用最新教授方法不論初學或稍有程度者均由賈和先生直接教授另有華教員翻譯

北浙江路本校白

交通部停止商辦安徽鐵路公司股票換領證券通告

查本部接收安徽商辦鐵路公司所有清算後本部承認之招米茶三項股票自民國四年四月起凡股票在蕪湖清理處換領有期證券迄已多年兩應所有結束該項股票換給證券即於本年六月三十日一律截止以後不再換給特此通告

傑作

本館特備最大號新式照相機器攝成上海碼頭全埠風景長五十四寸闊十寸精美絕倫為中國空前所未有各界辦公室會客廳用以裝潢點綴尤覺堂皇華麗也訂價極廉長五十四寸闊十寸者實價五元如欲不裝玻架或不裱價值較廉另每寸者連裱及裝玻架實價一八元五角其優點處能隨意增減尺寸之長短長四十寸闊六寸

諸君惠顧如遇團體等相屆時面訂竭誠優待　另備大機器

上海南京路拋球場寶記照相館謹啓（該館懸掛冠華坊口）請來參觀

上海大陸銀行分行廣告

本銀行暫設在北京路慶順里五十五號先行營業一俟行屋佈置完備再行正式開業特此廣告電話一九六六六電報掛號六〇六〇

經理葉扶霄　副理石補成　同啓

○總行在天津法界六號路　○分行北京西交民巷　其他各大商埠均有特約代理機關

金城銀行廣告

本行收足股本二百萬元遵照公司條例辦理商業銀行存款放款匯兌貼現押匯各項業務買賣各國貨幣代客收交各項零整款項保管貴重物品代取股利及公債中籤息款一切利息佣金匯費格外克己辦事手續亦力求簡便以副惠顧諸君之雅意

天津總行設在天津法租界七號路四十三號

北京分行設在北京西河沿

上海分行設在上海英大馬路

漢口分行設在漢口英租界歆生路十號

蚌埠分行設在蚌埠寶安里

其他各都會商埠均有特約代理機關辦理匯兌等項事務

湖北義振會鳴謝南洋兄弟烟草公司簡昆仲遵其母太夫人遺命捐助鄂災洋壹萬元

本會頃據香港簡宅司書孔昭君函稱簡君照南玉階英甫昆仲三人遵其母潘太夫人遺命以生平節衣縮食之資捐助鄂賑銀一萬元囑即彙解災區等語查南洋兄弟烟草公司簡君照南諸昆仲熱心濟世樂善不倦本會開辦以來承簡氏諸昆仲或輸鉅款或捐衣米統計所捐之款不下五萬餘元均經先後登報誌謝此次又遵奉〇太夫人遺命慨捐鄂賑銀一萬元聞命之餘不禁為鄂省數十萬災民額手稱慶竊念〇太夫人撫孤守節垂四十年熱心善舉教子有方天佑善人得以昌大門閭孫曾繞膝本年夏歷歲初無疾而終人咸謂其積善之徵乃〇太夫人臨終時又復眷念鄂省災黎特輸鉅款簡君照南諸昆仲更能恪守遺命孝行可風似此好行其德作善降祥雖〇太夫人駕鶴仙遊而簡氏昆仲一門孝友福祉蕃膺將來食報當無涯涘矣合亟登報鳴謝以誌盛德而揚仁風

沈敦和　朱葆三　蔡敬修　謹啓

浙江塘工副券第十六期准陰曆二月初四開獎

奬　安徽正券　將近開彩　快請　得頭獎五萬元　奬

第三期河南正券准二月初三日發行

第十六期慈善正券將近開彩

綏遠第一期副券五大獎得主題名錄

本公司第一期副券五大獎所有各得主均經先後來局兌去茲將各得主姓名錄下　頭獎二萬八千六百零八號由本埠大利元轉批與紹興全號售出余兆森君得五條地方審判廳書記官石君樸君得五條四獎一萬四千零十號由杭州協記公司售出又三萬四百廿四號由杭州協記公司售出　二獎三千五百九十八號由嘉善西塘怡和祥售出賭大觀君得三條王府成君得三條張姓得一條城南街惠永記得五條由記得二條余百記得一條湖州協記公司售出一條　三獎一萬四千一百十二號由南京乾源售出南京府東大街開通印刷公司君得二條朱長生君得一條萬九千零六十四號由本埠萬有源售出該馬路實順里張寶善君獨得　又一萬三千三百十九號由本埠大利元轉批湖州萬利源售出　協記公司轉批義利源售出　又一萬四千三百念六號由本埠大利元轉批紹興全號售出　又四萬零四百廿四號　二千七百廿八號由漢口振華公司售出　乙2316

河南救濟總局提報第二期正券大獎

頭獎第一萬一千○八十九號本埠有利源承銷　二獎第三千一百五十八號本埠南永泰承銷　三獎第五千八百五十五號平湖大興承銷　四獎第一萬二千八百念五號杭州和記承銷　四獎第二萬六千九百卅四號天津益記承銷　五獎第一萬○一百四十一號本埠大利元承銷　五獎第三千三百十六號本埠大利元承銷

湘振有獎義券亨濟公司通告

本獎券業奉督軍張省長暨內務總長　批准發行正券第二期乙字丙字兩號並經保護外並分咨各省一體通飭現在籌備進行事宜設總行所於上海開獎除擇期再爲佈告

綏遠工振有獎正券第一期

二月初九日准在上海開獎　上海利濟局籌辦處

上海廣仁善堂江浙皖鄂水災義振事務所敬謝諸大善士捐款第十二次報告

鄱樂煤鑛鑛山事務所洋六十元　王竹齋君五十元(商濟堂丁君孫子君念四元二十元)　山東青島總商會(丁敬臣君成蘭圃君蔣石君)先生經募　葛叔如君洋一百元　葛錢氏太太　葛允玉君各五十元　丁敬臣君　青島東萊銀行　程老太太兌廷助振洋十元　江象賢先生經募(上海東萊銀行文君梁勉齋君陳次治君蔡勛臣君劉子山君各十元宋雨亭君傅丙昭君李漣溪君王殿臣君王濂卿君姜德岩君張俊卿君譚甲五君朱子興君各五元朱式)洋二千元　邵子愉先生收洋四百七十元又加入一月二十一日特別登載招商局捐款洋二千元　先生二百元又二月二十六日特別登載費鴻生先生令孫滿月筵資移助洋一百二十元連前總共收洋七萬六千四百八十四元四角四分規元八百六十七兩五錢六分小洋二百六十四角叻嶼呷國庫票五大圓錢二千五百文除掣奉收照彙解災區外特此鳴謝奉揚仁風　呂海寰等謹啟

中華書局出版

溫州英國藝文學校校長蔡博敏頤士編　中等英文商業尺牘　布面精裝一冊一元六角　普通各一冊二角五分

是書取材至富編制完善於適應中國學生之用所採範例數逾二千若編纂而又深切於實用此外又從英國普通試卷中摘取範例五百條則內有英國考試文官時所用之問題若干實爲商業中之難題可供此有良好之經驗書中錄管設另備答案一冊使學者便於考證

溫氏最新代數學　全一冊　實價一元八角

溫氏最新平面幾何　全一冊　實價一元八角

同胞呀快購試天鵝牌線球

洋線球一物吾國未能自造每年輸入甚巨本廠有鑒於此特研究仿造之法購辦機器聘請工師所出貨品價值低廉色澤鮮明堅韌耐用較舶來品有過之無不及以圖挽回利權望愛國同胞諸君購用國貨以維實業　上海美租界廿肅路協大工廠謹啓　電話北一七六七

再宣言。請復六年憲會。……實業會應改爲第二議院。◎……

◎德國革命近聞

廣東銀行有限公司廣告

本銀行係華商自辦在香港註冊已收足資本二百萬元另存公積四十萬元總行設在香港另設分行及代理處於廣州上海天津北京漢口美國三藩市日本小呂宋南洋羣島等處專辦匯兌押款存款及往來一切銀行業務利息從優至於外國匯兌更爲便利工商界如蒙惠顧請駕臨上海寧波路二號或電話中央一七七八○司理室電話中央一七七六

空前巨著　漢英大辭典　發售預約

編輯者　前上海寰球中國學生會　約翰大學教員張鵬雲君

校閱者　胡文甫周貽春郭秉文吳任之李登輝刁德仁朱友漁胡宜明諸博士

內容　仿康熙字典分部排列收新名詞成語共二十餘萬句

購從速　樣本函索即寄

預約價　每部本埠五元外埠另加郵費五角

預約期限　陰曆四月底止

總發行所　上海愛而近路　嶺南中學

改造

改造這兩個字近來最是流行……(細字不清)……每瓶大洋五元……小瓶八角

人丹

招請外埠城鄉村鎮代理發售各家注意

國貨人丹　由內務部農商部批准化驗註冊給完全國貨

總發行處上海三馬路中法大藥房及各大藥房　分售處各埠中法藥房

振興國貨　人丹……城鄉村鎮……特別利益……

中法大藥房披露

本館啓事

本館現擬添聘駐哈爾濱天津廣州開封太原宜昌等處訪員如有熟悉政商學各界情形願任斯職者請先通信三日當再專函奉聘不合恕不作覆此啓

時評

◉撤吳與北系　(卧)

吳軍撤防與北系分裂其間似有至大之關係者仍不識其何以也。其始吳軍撤防而南方得以佔湘省歟抑以吳軍撤防而返省則直系之軍隊盛而有壓迫皖之勢歟二者必居其一故撤防問題與北系有關也。雖然今日吳軍已允暫不撤防則北系又可苟安旦夕然而余以爲仍須不再自生枝節也不然所謂分裂者其道尚多端也。

命令

三月十九日大總統令　教育部呈據全國教育聯合會呈請通令各省區實施義務教育據情轉呈等語教育普及爲立國根本要圖前經教育部擬定籌備辦法呈准頒行比年以來除山西省分期籌進成效昭著外其餘各省或限於財力之未充或苦於軍事之倥偬至未能一律實施著即由該部將晉省所定辦法通行各省參照並由各該省區察酌地方情形另定設施標準咨部核定總期義務教育逐漸推行比戶聞絃誦之聲里黨睹興庠之盛於以牖迪民智鞏固邦基本大總統有厚望焉此令

又令　任命朱文鈞△鹽務署運銷廳廳長此令

又令　任命吳廼翼△鹽務署場產廳廳長此令

國內專電

◎閩案。中日委員接洽數次。如郵傷罰等款。日人已允。惟撤換閩領事。須東京覆電可答。昨(十九日)外陳(籙)入公府。言月底。可正式開議。◎閩案不日交涉。我國擬向日提三條件。(一)懲罰兇手。(二)賠償損失。(三)對我國道歉。◎被拘學生。將送法庭各校生議決全體自首簽名者已萬四千餘人。各校長聯名要求保釋。司令部已有允意。◎各校學生因在押學生將送法庭。昨(十九日)開會請釋。◎靳(雲鵬)對於魯案。否認直接交涉。謂祖宗墳墓在魯。決不後國人。一日在[illegible]章從事。抱定尊重主權八字。◎[illegible]秘書。謂余對[illegible]重民意主權[illegible]不足信。[illegible]提出質問。[illegible]將[illegible]。靳允[illegible]◎[illegible]俄新黨[illegible]出新黨收[illegible]已管理[illegible]並解除俄軍武[illegible]◎吉鮑(貴卿)電稱饒河縣知事爲俄新黨所捕。並遺失公文。請速交涉。◎哈爾濱電。中東鐵路每月收支。不敷一千萬盧布。中國接管後。電請財交兩部籌畫。◎交長曾次長姚偕葉恭綽昨赴津。訪某要人。接洽與倪(嗣冲)有關事項。◎國務院覆滇唐(繼堯)電。京綏漢路借款無此事。◎吳(佩孚)師決撤回。有巧(十八日)開拔之說。湘張(敬堯)電請示防務。◎令(二十日)命令陸徵祥盧永祥授勳一位。◎梁任公(啓超)昨(十九日)到京。謁徐(世昌)總統靳總理。◎陳退齡電。進拒藏番。期恢失地。戍敗委命。◎日公使署人言。尾崎行雄上書天皇。西伯里亞不宜駐兵。列有十八條。天皇批准。允撤兵。◎某公使電。各國對德亂暫取冷態。惟令防軍。嚴行戒備。◎吉鮑(貴卿)電。俄新黨誣饒河劉知事賄放舊黨高楳。拘送海參崴。李委員已向俄攝政交涉云。◎豫趙(倜)電請南陽鎮守使。任吳慶桐。◎王家襄等連日開會。決

◎閩案。中日委員接洽數一 ◎吉鮑(貴卿)電稱饒河縣 ◎王家襄等連日開會。決

國貨 天鵝牌線球

洋線球一物。來自東鄰。吾同胞用以織衣裳帽等。為用至廣。吾國素無發明。本廠為應時世之需求。以原料完全國產。當請中華工商研究會考驗。給予一等國貨証書。

上海美租界甘肅路協大工廠啓 電話北一七六七

廣東銀行有限公司廣告

已收足資本二百萬元 另存公積四十萬元

本銀行係華商自辦。在香港註冊。總行設在香港。另設分行及代理於廣州上海北京漢口天津及外洋各埠。專營一切銀行業務。上海分行設在英界寧波路二號。營業室電話中央一七七八。儲蓄部電話中央一七七六。

再宣言。請復六年憲會。

◎靳(雲鵬)因陝籲去劉(存厚)。請段(祺瑞)請示。段謂劉功大。勿苛待。

◎今(二十日)上丁祭孔。停止閣議。

◎德國懇通商。允派代表來。未允訂約。

◎徐總統昨(十九日)傳見龍濟光。陳復初。

（以上北京二十日亥刻專電）

◎財交法三總長已兩次列席閣議。李(思浩)曾(毓雋)雖與靳(雲鵬)有接談。意仍未洽。朱(深)始終未發一言。閣席亦但默坐。院中僉謂恐尚有閣潮。

◎國務院巧(十八日)急電直曹(錕)。請轉電吳(佩孚)師暫緩輸送。

◎滿洲里電稱謝米諾夫部下一百餘人到站。解除武裝。

◎哈爾濱電。東路俄工。因霍爾瓦特解除政柄於嘯(十八日)起。照常工作。

◎吉鮑(貴卿)將到哈。接收路事。

（以上北京十九日申刻專電）

◎聞唐繼虞昨(十九日)抵香港。唐軍將到百色。

◎新興李華秋起事。莫(榮新)調兵往勦。

◎軍政府派劉德裕往詔調和。李(烈鈞)不允。

（以上香港二十日戌刻專電）

世界特約電

◎德國革命近聞 柏林迄今無仇對外人之舉動。協約國委員團今日駕軍用摩托車。仍得穿過維廉街口之防柵。惟英使署前之路。已以有刺鐵線隔斷。並觀設野戰炮與機關槍。柏林尋常人民。並不以此次革命為異。但民心則甚不安。衆意因主將贊助革命。現以大批糧食運往柏林。維持政府之威望。新政府界舉稱。革命黨已占據末尼克。舊政府已赴特來斯登。前外交大臣加戈氏已任新政府之外交總長。司法總長施佛氏。普魯士總理赫志氏。教務總長海尼志氏。內務總長希恩氏。均已被捕。自由報與伏瓦資報館。均已被占。停止出版。國防總長諾斯克氏已之派遲尼。聞已統帶撤克遜軍。國會議長斐倫巴區氏已控斯士特加特。定三月十六日在該處召集國會。巴伐里亞。胡丹堡。撒克遜尼政府均拒絕承認新政府。巴來斯洛。漢格堡。倫敦。佛蘭克福均已宣布罷工。愛白特政府發表宣言書。痛斥此次叛舉。乃屬波羅的海軍者所為。並豫料其不久即將傾覆。宣言書且曰。宣布反對革命黨不合憲法之詭謀。幷言彼等僅承認國民同意之德國政府與國會。亨堡等處。均已宣布罷工。有許多工人。結隊遊行各街。與爾他方之工人。則反對罷工。（柏林十三日路透社電）

新首相開浦博士發表檄長之宣言書。傳述舊政府腐敗情形。謂過激主義。侵逼日甚。舊政府無力遏阻之。國會任意妄為。違法展緩選舉。宣言書中如謂新政府擬依法恢復聯邦之財政地位。担保職債早日歸還。且將恢復地產之經濟自由。而徵以適當之稅。罷工與騷擾。均在嚴禁之列。政府擬使資本主義與勞工得相平衡。並保護工人使免受奴役。宣言書之結語曰。工作乃人人之天職。德意志將為有道德勞工社會云。各報須停刊至明白。因政府方與勞工代表開重要談判之故。柔浦之民主黨。已宣言贊助舊政府。求爾與咩斯拉日亦克已宣布罷工。柏林之右社會黨。獨立社會黨。工業聯合會。今日均宣布罷工。柏林大咖啡店。均已閉門。舊政府之內務總長由特來斯登發表文告。謂各聯隊均贊助舊政府。今日德蘭克福特街中。有兵士與工人互起衝突傷數人。死一人。民主黨已加入多數與獨立社會黨共同反抗開浦博士。新政府之地位。因以大弱。柏林道上。除隔有極遠外。幾無行人。電氣廠工人。業已停工。地面及地底電車。均已停駛。城鐵路尚未受罷工之影響。柏林自來水廠已於今晨截斷。預料罷工將於日內蔓延。各事均將停頓。然句句少。已使居民大為憂慮。新檢查員林肯氏。准許訪員以事實偽至外國。其餘都在禁發之列。且禁發意見。德國克羅特國民軍一隊。攻擊諾斯克兵士所駐之防營。但皆被敗。杜來爾杜夫之新衛政府派在街巷中戰鬥頗烈。德國南部各政府。現正協力抗拒革命。撒克遜政府發表宣言。誣責柏林新政府為反對革命之狂妄亂黨。並稱德國現有內亂破亡之憂。如有人企圖於柏林施行軍事獨裁之制。則必以種種方法遏止之。魯特維資將軍語客。謂彼於杜白里資及柏林有兵六千人。又稱新政府以為今急宜設法保護歐洲。免為過激主義侵入。故德國須贊較和約限定更多之陸軍云。新內閣尚未組織告成。現議僅由開浦博士及魯特維資將軍合組監理處。公安軍之擁護舊政府者。現特制亨堡。該處工業。已全體罷工。據最近消息。新政府已得南部軍隊之贊助。但全體罷工。須早期二日實行。在此之前。將不能定時負也。（柏林十四日路透社電）

◎德報發出特刊。稱兩政府已有了解。而局危機已除。雙方協約。根據如下。（一）開浦取銷組織內閣之意。（二）以有經驗之組織新內閣。（三）兩月內選舉新國會。（四）總統由國民公舉。……實業會應改為第二議院。定名為工事院。（倫敦十五日路透社電）

德國時局若何。尚未能得明確之觀察。凡德國傳來消息。皆經檢查刪改。不可盡信。如昨晚所得協約國委員已承認新政府。及革命黨幷非帝制派等說是已。所可注意者。目前嘉後領袖。皆非出場人物。故支配舞台者。究為何人。乃時局中之一重要關鍵也。有人推測謂興登堡上將與赫爾佛爾蘭男爵。實為秘密外交之主腦。且有彭斯托夫伯爵。為其籌畫。並有若干銀行家為其後援。如新政府成立。則其第一步計畫。為請求重訂和約。以倫敦與羅馬一般倡議修約者之主張為根據。而德國軍隊。則不能解除。尤有一事須注意者。近在柏林與軍界領袖集議者。內有土國前相布國前皇希臘前皇。及俄國帝室中人。德國復古派志在以軍事經濟壓迫俄國。合俄德之力。壓碎波蘭。不久往斯士拉河。多瑙河。與東部。將發生危險云。訪員於德國革命以前。發揮其見解。証以近事。頗相脗合。（倫敦十五日路透社電）

基爾電稱。基爾海軍司令。已以海軍供新政府調遣。港中魚雷艇曾與埠頭工人開槍互擊。水兵遂登岸清除埠頭。（丹京十四日路透社電）

比首相今日宣稱。比政府因德國發生政變。現已取必要計畫防守邊界。（比京十四日路透社電）

路透電社探悉。駐柏林英國代使報稱。彼接開浦政府切實聲言。謂擬遵守和約條款。（倫敦十四日路透社電）

德國新政府成立後。即請聯合國委員會加以承認。委員會置不答復。

◎德前皇現況 亞姆斯特丹來電。謂前德皇所在地方。頗有活動氣象。車輛馳赴前德皇寓所者。絡繹不絕。荷政府現增多衛隊。幷設種種方法。防前德皇私逃。柏林檢查現已取銷。因外國訪員抗議電信之延擱也。魯登杜夫將軍昨赴首相邸。此為可注意事。保守黨與穩健派。允助開浦。但欲開浦下令於六十日內重行選舉國會。（以上倫敦十五日路透社電）

◎美國調停布秘之爭 秘魯駐美大使以布立維亞攻擊秘魯。請美政府調停。以免破壞南美之和平。美政府已致兩通牒於布立維亞。現擬再致第三通牒勸告云。（華盛頓十二日路透社電）

◎對土問題 時報試探美國對於土耳其問題之意見。未有答復。（巴黎中美新聞社電）

◎海參崴消息種種 俄國電報稱。勞農俄羅斯已向中國提議恢復外交關係。願以中東鐵路交還中國。並取銷俄國應得之庚子賠款。

◎州議會催促日本撤退烏蘇里鐵路之防兵。或承認以混合防兵代替日兵。但日人拒絕之。

◎海蘭泡勞農政府註銷產業轉屬外人之行契。日人現在海蘭泡。亞力錫夫。與伯力等處退出。（以上海參崴十九日路透社電）

國內特約電

◎閩案今日開議。魯仍俟察有外人方面情形得有把握後。決定方針。

◎幾番大舉當局到京後。當局將抱和平主義向達賴喇嘛疏通。但恐達賴布倫。決以武力對付。

◎中東路行政權決定交霍爾瓦特交出。但自行收回。不付與俄日消滅。

◎公府已開接與政團商繳閣之人。外致農工長。亦以新決去。亦止提出。

◎督屬……開會他調。可改事實。

◎院電……九江英捕毆華工案……解決

◎吳佩孚以軍需業已起運為言。不允留防。政府仍囑曹錕切阻。

◎黑督以俄新舊黨在赤塔附近激戰。調令該埠駐領與俄官交涉。力保華僑。

◎街部將蘇省長請以寶山仮周塘地千畝。變價移作海塘之費一案。備提閣議。

（以上北京二十日中孚通訊社電）

南京快信

◎學生聯合會赴滬會議代表。聲明抵爭外交。不涉內政。

◎調查當省在法未回華工。以宿松與望江南工頗為最多。

◎和會近日又有發展消息。院電孝怀。乘此動機。促開和議。

◎運河工程局。已併入運河督辦署。江北士紳以淮海水利。與導淮計劃。關係甚鉅。擬設江北水利局。有呈請任用王寶槐為局長消息。

◎衆議員夏仁虎來甯。齊省長昨晚在署恭宴。並邀齊善。儲鑄農。金松岑。胡嗣瑗。俞紀琦陪座。

◎齊省長今日親赴孔廟主祭。各科人員。均往隨祭。

杭州快信

◎水警察廳長曹銕。於昨日來省。晉謁齊省長面陳要公。

◎舊嘉屬公民陳文恭等。以連年水災。民不聊生。於前日呈請省署。停給浙西水利。暨環湖馬路工程經費。移辦要公。

◎夏教育廳長。昨以委派省視學沈光烈。前往一師。勸導上課。各學生仍執前說。無可理喻等情。呈請省署核示。

◎第四區第二營管帶樂古元。日前因公晉省。昨已事畢回防。

◎嘉興知事王國鐸。昨偕各區自治委員勘察應修堤岸。估計工程。以便籌備進行。

◎警察夏廳長。以建築西湖馬路工料。議修需費諸繁。定昨日(二十)起。就各旅店住客寄宿費內。酌收捐款。以資補助。

世界要聞

◉威爾遜論和約之原函

▲致參議員黑潔氏者

大陸報云。今春美國共和民主二黨重要人物。為和約事。曾開聯席大會於京城。卒以意見不一。無結果而中止。美總統於一月二十六日。特遺書參院議員黑潔司克氏。詳論和約。該書至二月七日。始行公布。今將原文錄左。

余總統自稱。極感君之所為。在大會中。頗能與共和黨人周旋。對於簽押和約。可謂盡力。再二十三日之書。已收到。承附示之文。亦已詳悉。今未還。其中云云。余當然遵依。因余已立誓遵守美國憲法故也。惟詞句中。似欠斟酌。如保留案中所云。「美國對於某某條。除非……不認為負責」一詞。未免有傷國際感情。且與世界和平有關。要知吾人無論如何。不能不負其責。至於君之保留案各節。余已詳細檢閱。不勝驚佩。余固不敢疑各協約國。且決不疑協約國中。有因國際聯盟。而令美國負十分重大之責任者。更不致使吾國實行某種參院解決之事。若云美國主張退出同盟。則參院應先立案通過。總統有權實行之。故退出之舉。參院與總統。宜共同進行。在國家憲法。總統實有此權。且退出同盟。事情甚大。應先得大多數議員之通過。又在憲法亦規定國家於訂立條約之時。參院應有三分之二之同意。方可成立。今國會如贊成。則依和約第十三款第一號。美國可以允可代管任何土地也。以後關於公衆之事。尚望時賜贊助為盼云云。

◉日本國民之倒閣聲

▲普通選舉團之檄文

津報東京函云。近年以來。日本國民大有覺悟。革命思想。日益濃厚。政治運動。勞工運動。漸形猛烈。本年一二月間。各種青年革新團體勞工團體。無慮數百。人數不下數百萬。均一致結合。促普通選舉。為積極之政治運動。二月一日十一日之大示威運動。十四日之包圍議會。二十二日之國民大會。其威勢與俄國之勞農會初無大差。其去爆發程度。只差一間耳。自議會解散以來。此項非常舉動。似已中止。而不知各團體之革新運動。仍進行未已也。日前日京普通選舉六十八團體之代表。會商此後運動方針。並發出檄文數萬張。聲討政府解散議會之不法。並宣言現政府為全國民衆之敵。此亦想見日本國之猛勇也。茲節譯其檄文如下。

不幸哉。國民之被治於無理想之政治也。當此世界大改造之氣運。苟不知順應者。必皆落伍。故吾人早已不能忍受彼無為無能無經綸而大小設施均以黨利為本位之現內閣惡政也。現內閣以黨利為本位。已於此次解散議會之舉。完全証明。凡解散必於議員中有多數與政府衝突時。政府為問是非於國民起見而行之。此憲政之常道也。而此次之解散。如首相在議會中之說明普通選舉案。已陷於少數否決之運命。而乃以皇室口國家重要而解散之。求之歐美史乘。始無此例。是背於立憲之尤者也。謂首相無蠲知此事不法之明耶。則明有所為而發也。是即現內閣之苦境。與橫暴所併存之處也。試觀現內閣。因無理想所致之內外失政。如巴黎和會問題也。對華對美外交問題也。西伯利亞出兵問題也。呂運亨案亂國憲問題也。物價調節問題也。豫算問題也。增稅問題也。破綻百出。毫無補綴之道。對此等問題。彌縫之容氣。彌滿於貴族院之空中。更有國際上不能寬假之重大外交事件。（即復漏某皇私人談話事）勃發。制現內閣死命之低氣壓。震歷兩院。電震雷轟之機。固迫於眉睫之間也。現內閣制於機先。欲圖暗中避此危機。同時假自手舉行選政之恩惠。併定擴張黨務之兇算。此解散之暴舉所由實現。其所舉之理由。完屬粉飾之辭耳。（中略）無告之民。窮怨惡政之聲。現內閣豈不聞耶。同盟罷工。同盟罷業。屢出不窮。是皆自覺於新運動法之窮民。捨去無組織之暴動。而採取此種新運動者也。現內閣豈不知耶。庶民階級為前古未曾有之物價騰貴所苦。面呈菜色。現內閣無救助之誠意。徒沒沒欲糊塗了事。果何故耶。是皆因彼等及其與黨同隔某種階級。遂其腹心之際耳。吾人究其禍因。而發見於現行制限選舉之中。故敢實行普通選舉。一掃積弊。以真正之君民同治為樂者也。爭亂常因專制而生。舉已經覺悟自家權利之國民。使依然羈束於專制之下。豈可得乎。吾人於欲救此危險。而開此普通選舉之安全瓣。而現內閣及其與黨。則從而妨害之。如此則異日如有不測之變。誰負其責耶。然則危及國本者。非吾人。乃現內閣及其與黨也。要之彼等依狐鼠之城社。以求免於衆怒之焚傷為急務耳。國民決勿援彼等之狡計所乘。現內閣及政友會。固明明為我六千萬國民之公敵也。國民爭。其立於此次之選舉。盡全力以掃除此病。

◉美國之大農業場

中美新聞社紐約通信云。美國有數處農業重要區域。因地價騰貴及通用耕種機器之故。務農者。亦須有大資本。方能生色。此等務農之人。大率有兩種傾向。一曰合一二人之力。而為較小之局面。一曰合多數人之力。而為大營業之局面。觀夫農界中發奮為雄之狀。蓋可與國內工業並駕齊驅云。猶哇明及蒙太那二洲中。有一麥田。凡二十萬畝。即用機器耕種。一富農經紀其事。成績良不惡。其地蓋向政府借用。營上價陳。謂彼如用斯地。以新式機器種麥。則他日所得。於全世界製麵包之需。必能多所供給云。田分為五組。以五千畝為一組。每一組中。用一極大曳引機。及其他需要之機器。且起築堅固之房屋。裝置設備。皆屬新式。每一組用一專門家主持之。並工頭一。為佃人等之監督。田場全部。幷無一馬。無論鋤田播種收穫等。皆用機器。一曳引機能於一日之間。鋤田三百五十畝。其出產之多而速。亦不待言。每畝以產麥二十斗計。則全部收穫。計可值全國九。○四○。○○○云。又甘薩斯州亦有一最大之田場。占地凡四萬畝。其一萬畝用以牧牛。三萬畝用以耕種。好在甘薩斯地下有大河。自然灌溉。永永不竭。今年夏間之收穫。約與去年相若。五千畝之冬麥。業已鋪地一碧。一千九百十九年間。曾有六千畝紫花苜蓿之收穫。今亦青翠可觀。其他尚擬拓製糖。甜菜之田一萬畝。燕麥大麥玉蜀黍等九千畝。將於春間下種云。此田場中所有機器。值價十萬金元。有騾馬五百頭。有豬六千頭。上品畜牛一千頭。有田屋一百八十所。居舍倉屋。無不具備。其每月所付田場中一切工資雜費。約需三萬五千金元。秋季糖坊工作三月。每月開支亦需二萬五千金元。此項糖料。即以甜菜製造者。此田場中自有鐵路。凡長十五英里。有引擎。有車輛。以運甜菜及苜蓿至糖坊中。甚為便利。場中一切設備。如鑿灘水壩溝渠蓄水池抽水機引擎電機等等。所需資凡七百萬金元。主有此田場者。為園城製糖地產公司。創辦於二十五年前。初但以製糖為事。後漸傾向於農業。而以甜菜為最主要之產品。（未完）

時評一

◉西藏之亂

（迦）

西藏之亂。紛擾頻年。至今未定。當局徒以內爭故無暇及此。雖邊將與之相持。亂機時進時輟。然長此不已。詎使番衆生嘗試之心。邊患之來。豈有涯涘。而川滇與之接壤。又豈有安甯之日乎。我觀陳遐齡之電。誠不禁有西顧之憂也。

英明照相放大廉價

新年拍照格外優待
新到蔾放大卡平估

國運到各種蔾放大卡紙甚多價格便宜井有軟片藥料批發格外克已如蒙光顧請駕臨英大馬路望平街對過電話中央七二二二

普益法文夜社招生廣告

（宗旨）專授普通應用法文（一）學額十名（二）社址上海西門外萬生橋瑞秀里十九號章程函索附郵一分本社長白 甲3307

人造自來血功能滋養全身血液補益筋絡紅潤容面生長肌肉強健脾胃婦女痛經白帶乾癆等症治之亦均有奇效此藥曾經內務工商兩部批准立案各界諸君之證函確為良好之補品每大瓶洋二元每小瓶洋一元二角

總發行所上海五洲大藥房謹啟
外埠五洲分號及經售家均有批售

和盛首飾號

本號創自同治季年專辦頭等鑽石珠寶翡翠鐘表精鑲白金中外時新首飾金銀器皿定價劃一不合包退回換併收兌白金鑛砂自煉白金零兌躉拆或代鎔代化格外克己如蒙賜顧請惠臨江西路一九八號電話中央一五七七號

奇售陳宜紙

書畫以陳宜紙為佳但市上頗不易得茲有家藏六十餘年之陳宜紙寄由本局出售六尺幅每張大洋二角購請從速

上海望平街有正書局

本所專售學校用品丸金雜貨照相材料體育器具化粧日用等物創辦郵遞營業歷有多載信用昭著辦事快捷早為海內外各界稱許現為推廣營業特設分銷部於本埠如蒙賜顧價格從廉此佈

上海中央營業所

總部百老滙路一二八四號 電話北一〇二五
分銷部西華德路七號 電話北三一一〇

地皮招租

在有關北湖州會館北首新天下會館前有空基一方計十畝之譜上有平房四間大座暖房一間週圍玻璃花棚竹籬花箱俱全現欲出租有意者請到虹口西武昌路春合里五二六號面議可也 3097

呂宋白棕繩

本公司自運呂宋贊臣徒葛名廠白棕繩貨美價廉久蒙諸君光顧大小尺寸俱備請駕臨四川路三十九號本公司西華德路東成記是禱 葉永盛公司 C3146

三頌精拓本

放大合冊

頌鼎頌敦頌壺三種篆法為周金石文字之冠此乃費屺懷張叔未等所藏器字多而且精張叔未云籀文結體得斯三種往來心目中此外無他求矣茲特放大精印合為一冊未附釋文尤便初學每冊大洋二角八分

上海望平街有正書局發行

永年人壽保險有限公司通告

本公司承保壽險能照出金鎊保單有志者可乘此金價大跌之好機會速來投保○（電）請打電話至中二千六百零一號或函致上海廣東路十號敝總公司接洽可也

最著名之香烟

最著名之香烟　最著名之香烟

最著名之香烟

上海永泰和烟行發行

彙司公司男式部新到

特價每件洋五元 花旗雨衣
每頂洋三元 英國洋傘
童子軍各種應用一品概俱全

上海南京路江西路彙司公司

漁洋感舊集

此為初印佳本首有錢牧齋詩者且字體精美可愛現用連泗紙精印八冊定價一元八角

上海北京天津有正書局

目球與腦部及人身全體關係之圖說

目光不健不特腦部神經至有關係即全體五官亦有連帶之弊而其弊病非眼鏡其不為功而眼鏡亦不能補助不為功而眼鏡亦非有合光之眼鏡補助以保其視力須得富有經驗之光學專家用最新式之驗目儀器為之詳細驗配即不能使腦部受益思想敏捷及人身全體之愉快敝公司為中國首創發明第一家驗目配光自製各種科學鏡片驗光主任均執有美國光學專科畢業文憑且備最新式驗目儀器故驗光之準確出品之精良早已得各界人士之信用諸君如欲戴眼鏡為目光計者曷請惠臨一試之也

總公司 上海大馬路新世界東
分公司 北京 天津 杭州 無錫 廣東 香港 重慶 漢口 南昌 長沙 武昌 揚州 南京 奉天 開封 哈爾濱

精益眼鏡公司謹啟

鑛師江履成啟事

本鑛師由美國哥羅拉都鑛業大學領有鑛師學位歷任美國亞省銅鑛公司測繪工程師及化驗金屬等職具有證書茲又曾在哥加二省金鑛冶金場考察實習二年有餘精於勘鑛測量化驗等術又充當美國鑛師會會員曾在加省大學專究錳鑛改良法如有就商鑛冶事項者請直通信福州倉前山榮貴里

驥製半夏

咳由痰生痰消咳止本廬驥製半夏為驅痰之上將止咳之仙丹無論久患新起以及稀稀痰飲痰咳服之立奏奇效可操左券誠以製煉得法配佐相當故收效自爾神速比來風行中外固已同聲額頌起痼疾而登仁壽洵無愧藥界巨擘也惟是藥假冒甚多無恥之徒既抄登本廬廣告以為影戲又到處兜售損人利己惠顧諸君希認明盒內有辦真劵者方是的真無劵萬弗購買價目大盒二元四角小盒一元二角試服二角

上海孟淵弄寗波路口崔氏驥香廬藥房啟

分設 長沙糧道街 福州總督署口 北京青雲閣樓下 天津鍋店街通衢馬路內 南京下關大馬路 杭州上保佑坊之江報館對門 奉天省長公署東首 安慶軍署西 無錫北門江陰巷內 開封北書店街南口路西 Z3163

金石拓本

有正書局發行

飛鴻堂印譜	十五元
原印精拓鄧石如印存	一元
原印精拓歷代古印大觀一集	二元
原印精拓歷代古印大觀二集	二元
原印精拓趙撝叔印存	二元
原印精拓丁黃印存合冊	三元二角
原印精拓金罍山民印存	二元
原印精拓楊龍石印存	一元六角
原印精拓趙次閑印存	三元二角
原印精拓吳倉石印存	三元二角
清儀閣金石文字拓片	一角五分
鐘鼎欵識原器拓片	四角
匋齋吉金錄	十元
精拓散氏盤銘放大本	二角五分
精拓三頌放大合冊	二角八分
虢季子白盤放大本	二角八分
精拓毛公鼎放大本	四角
精拓盂鼎放大本	二角五分
匋齋藏印初集	八角
匋齋藏印二集	八角

哈德門香烟

每包拾枝出售

請向烟店問購◎彼必勸君購此優美香烟一包◎以望下次惠顧◎因此香烟乃最精良之品◎彼固知君之必再來購買也

哈德門香烟乃最佳之品

駐華英美烟公司總理
有限英國公司

禮拜四拍賣

准於西歷三月念五號禮拜四下午三時在滙司虹口巡捕房拍賣舊鐵衣服皮箱床舖各物件如欲拍者屆時赴該捕房面拍可也此佈

局新出 [illegible]（每冊大洋一角二分）

中國實業銀行股東會廣告

啓者本行依據章程第二十二條召集股東常會報告民國八年份營業狀況分配股息並應行議決事項茲定於陽歷四月一日即舊歷二月十三日借天津法界十號路[illegible]

書局 [illegible] 出書 [illegible]

丹桂第一台 二月初二日戲
特別包廂四角 正廳頭等三角 上層包廂二角 二等正廳二角 三等統倉一角

小鑫培 落馬湖
王蘭芳 穆柯寨
陳月樓 樊春樓 吳蟄芳 三本鐵公雞
高秋顰 貴醉 妃酒
王金元 陳永奎 白水灘
王靈珠 牡丹亭
麒麟童 獨木關
樊春樓 全本
高慶奎 空城計
馬德志

丹桂第一台 二月初二夜戲
特別包廂八角 正廳頭等六角 上層包廂五角 二等正廳三角 三等起碼一角

王蘭芳 李慶棠 陳嘉祥 王金元 王靈珠 麒麟童 樊春樓 李少棠 元元旦 宋志普 高慶四 奎探 李少棠 陳祥嘉
十一二本紅蝴蝶 四郎探母 頭
高秋顰 王靈珠 麒麟童 高慶奎 王金元 樊春樓 李慶棠 馬德志
全本 傳 普陀山

北四川路虬江路 廣舞臺 路宜樂里西首

特聘粵東超等金釵鐸全女班全副顧繡新箱特別活動電燈布景

二月初二日演正本 悲情慘劇 官師清雪 張淑勤 黃摯愛 加演宮裝大送子
殺子報 民徒寃 冬瓜 新相思 鬼馬英 拍演
價目 日夜 特等大洋一元 頭等大洋七角 二等小洋四角 注意

初二夜 顧影 景齣 頭配
花香笠 仙玉衫 大還現 會魂形 黃小鳳 新相思 張淑勤 冬瓜 鬼馬英 黃摯愛 拍演
價目 夜 特等大洋一元 頭等大洋七角 二等小洋四角 注意 啟者本班因船期不合留申再演五天至初六晚爲止

中國第一俱樂音
大世界
在上海西新橋

游資每位小洋二角 童僕減半

乾坤班京戲 大長片影戲

共和廳 樓下 大新樓 衛生室 樓下 小廬山 花園 業內 吳小小 吳小山 曹少笑 人少武 小林飛 常少山 范翠 李板凳 木金張 老倭瓜 張金環 王家班
精美香茗 彈子房 精美中餐 衛生飲食 哈哈鏡 鬱金仙 冰淇淋 英烈 跑鳳傳 插蛇金 白宮 文明口技 特別 柔術 武藝 單弦快書 改良灘簧 梨花大鼓 滑稽大鼓 京音大鼓 髦兒京戲
優羣社 劉翠仙 李金標 李下岩 王岩紅 李雪珍 韓永山 陳子珍 吳玉霞 謝品泉 小蓬山 樓下 西餐室 京菜館 秦齋 大世界
文明新戲 京音大鼓 梨花大鼓 文武戲法 文明大鼓 雙簧 玉蟬傳奇 白蛇傳 三笑 樹木清曲 動物院 西式大餐 精美京菜 淨素菜點

新添超等女大鼓張金環日夜登台

上海大戲院
北四川路虬江路口美租界 今晚戲目 七大本 最新大偵探活動片 強權 滑稽羅克新片
強權者乃一商人其破產其家也其強權破陰謀而佔有其妻之苦痛也…
老靶子路北首崇業里東隔壁 禮拜六之心戰 禮拜日准演五本 大戲之飛來禍
在美界海甯路 今晚准演

新愛倫影戲園
大部連台歷史長片 十三大本 古今歷史大觀 專制毒 專制毒
禮拜六 禮拜日之日戲准演
中市禮拜一晚愛倫 慈善 第一集第十

中國第一遊戲場
新世界
英大馬路泥城橋

(價目)(門票二角)(電梯三角)(月券三元)(大菜券一元門票在內)(地道南北二部兩面交通)

愛新海 徐 華社 長片 福班 狗子 女新 假 文京 第雙 子劇 鈔票 武戲 一簧
鍾華 焦廣 常莫 史宋 宋十 夏 石 蔭 陳 丁 王旋白 小 影 小 新 大
京調大鼓 特別戲法 對口相聲 快書 歐西魔術 文明宣卷 雙珠鳳 笑笑笑 楊家將 宏碧綠 改良灘簧 昆曲 四明文戲 紅是非 改良本灘 校書會唱 特女茶招樓假瀑花商跑動遊中點菜
阿友 戲新亭班 洞天 花園 新 跑冰 食堂 請詳細閱新聞報 世界劇點目

上海從未映過之冒險偵探長片影戲

一刀仇

連台二十本准二月初三日夜起演

勇猛 凶險 的佳 片

新世界上海影戲第一新本鑄長片 偵探大片三大到本新上過 … 一刀仇

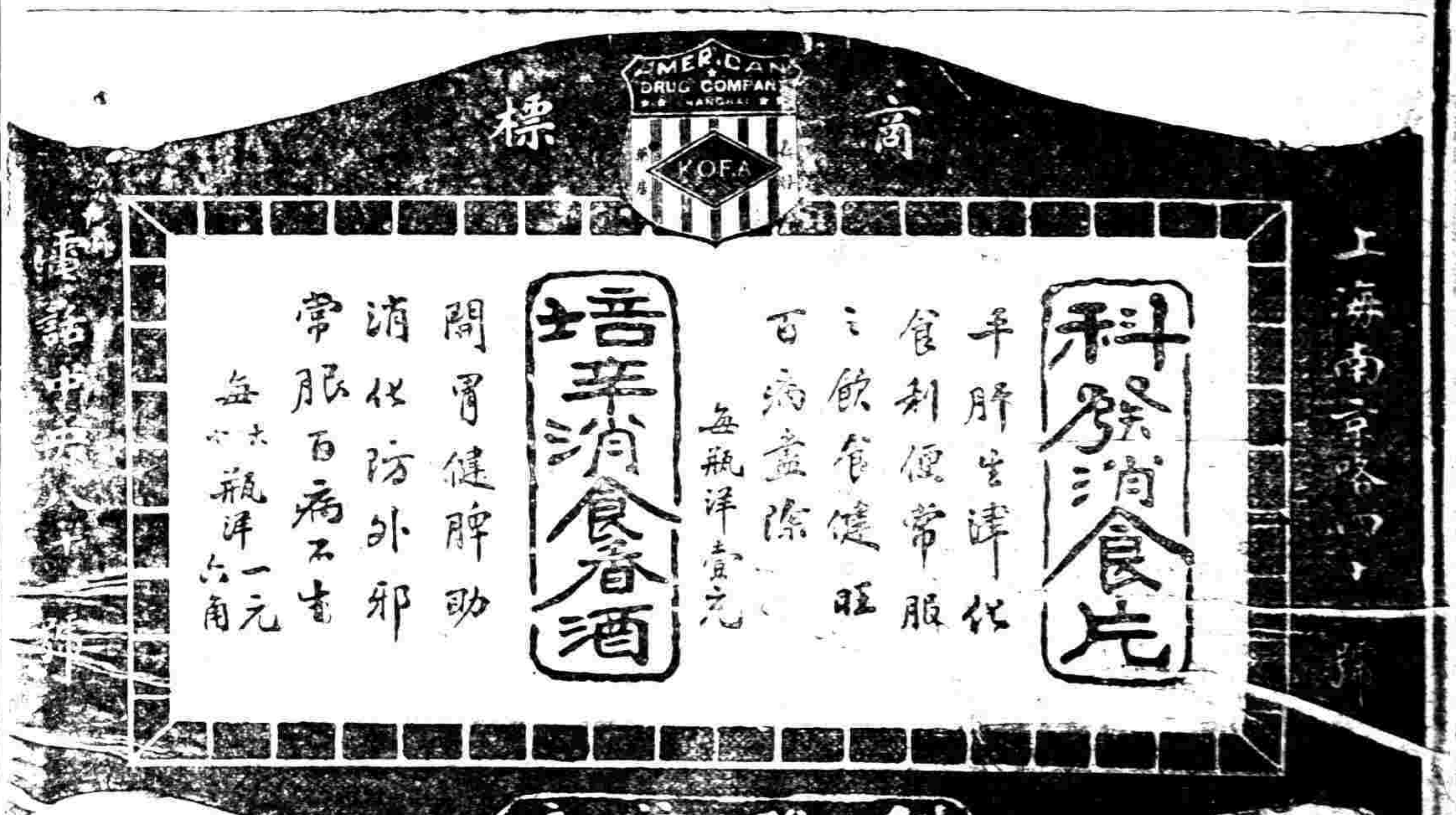

有正書局
歐陽詢書法十種

▼珂羅版印
唐拓化度寺 邕禪師 舍利塔 銘 一冊 八角
宋拓 內府藏 斷本皇甫誕碑 一冊 三元六角
宋拓 遺墨 九成宮醴泉銘 一冊 一元八角
宋拓虞恭公碑 一冊 二元六角
宋拓溫彥博碑 一冊 一元六角

▼石版印
宋拓皇甫君碑 一冊 五角
唐拓九成宮醴泉銘 一冊 八角
宋拓九成宮醴泉銘 一冊 五角
歐陽詢大楷習字範本 一冊 九分
歐陽詢行書習字範本 一冊 九分

奉農商部註冊並蒙上海縣知事沈給示保護有雙魚商標爲記

德軒氏章製
消痰半夏
百病從痰起 咳嗽痰喘第一靈藥 久咳必成癆

本藥房發行德軒氏章製消痰半夏餅爲天下第一靈藥久蒙寰球紳商各界信服莫不同聲讚美極意歡迎而治愈痰喘咳嗽之症計有千萬餘人謝函證書盈箱滿篋可稱全國聞名效驗無比無論男女老幼如患以下各症務宜早爲購服幸勿失之交臂也
一治傷風咳嗽▲一治咳嗽氣急▲一治咳嗽不爽▲一治痰中帶血
一治晨起多痰▲一治夜臥不寐▲一治氣喘多痰▲一治久咳成癆
一治哮喘過急▲一治痰喘咳嗽▲一治老年痰嗽▲一治小兒咳嗽
此藥到病除廣告之妙無論新病久病以及百病之功效爲世界上第一純正之藥
不復發服之症愈即立愈可生爲老年上之無上料包
每盒十服每服一角半售洋一元
界退還…各埠本藥房總發行所…

名人手書詩稿墨蹟
林和靖書詩稿墨蹟 一冊 四角
楊孟載手錄詩稿眉庵集蹟 二冊 八角
汪退谷書御製說經詩墨蹟 一冊 六角
傳青主書詩稿墨蹟 一冊 四角五分
文徵明書懷歸詩墨蹟 一冊 二角
祝枝山書艷詞墨蹟 一冊 三角
祝枝山書詩稿墨蹟 一冊 四角
祝枝山書杜詩墨蹟 一冊 二角
吳穀人有正味齋續集墨蹟 一冊 四角
金冬心自書詩稿墨蹟 一冊 三角
鄭板橋書道情詞墨蹟 一冊 三角
上海有正書局發行

明清
腦公司 陽新縣屬
每伐之法邀集一般資本家遵照公司向實業廳呈請執照以便設廠…
赴任 教育廳 長以各縣開學已久…

習字之好模範
草書帖
學生應用

唐拓十七帖 六角
宋拓河南本十七帖 四角
宋拓十七帖 四角
宋把索靖月儀帖 二角
宋拓智永眞草千字文 五角
北宋拓爭坐位帖 三角
宋拓薛紹彭書譜 七角
宋拓太清樓書譜 七角
大本初拓書譜 六角
李懷琳絕交書油素鈎本 四角
翁叔平臨書譜墨蹟 四角
唐賀季眞書孝經 四角
初拓懷素自叙帖 五角
舊拓趙松雪正草千字文 二角
董香光草書習字帖 三角
王覺斯草書墨蹟 三角五分
文徵明正草千字文墨蹟 三角
文徵明懷歸詩墨蹟 二角
祝枝山書杜詩墨蹟 三角
祝枝山書艷詞墨蹟 三角
文衡山王雅宜書北山移文 三角五分
眞草習字範本 一角五分
此外尙有大楷小楷行書帖頁餘種詳載目錄函索即寄
有正書局發行

董香光大楷習字帖 一冊 三角
董香光小楷習字帖 一冊 三角
董香光行書習字帖 一冊 三角
董香光草書習字帖 一冊 三角
新拓董香光習字帖 一冊 三角
遺民爲僧之遺墨 一冊 四角
翁覃溪金剛經 一冊 二角五分
張廉卿南宮縣學記 一冊 一角四分

◀上海望平▶
有正書局
▲街總發行▶

新出 禮拜六 …書局

中國實業銀行股東會廣告
啓者本行依據章程第二十二條召集股東常會報告民國八年份營業狀況分配股息並議行議決事項茲定於陽曆四月一日即夏曆二月十三日…

有限英國公司

接世界要聞

◉日本對土方針之改變

十四日大阪每日新聞云。對於土耳其之講和條約。自前月中旬以來。由倫敦首相會議從事討論。英法意三國間。因利害錯綜故。決定殊非易易。若夫其他軍事條項。如全廢海軍。減少陸軍。及國境問題。財政問題等。已決定於本月二十二日以之交付於土耳其委員矣。對土條約中之主要條項。如讓租內爾及博斯波爾斯兩海峽之處分事項。則在首相會議之初。即決定歸協約國共同管理。日本既爲協約國之一。則當然有參加管理該海峽之權利。特因日本政府。不欲干涉歐洲事項。且關於對土問題。英法意三國。頗有意見衝突。故日本更不欲投入其渦中。否則若參加其間。一旦三國不和之際。日本自不能無左右袒。然無論左袒何國。於國交上皆將受不便之影響。而實際上毫無所得。且參加海峽之管理時。須負担派遣警備艦隊之義務。每年須支出巨額之經費。夫今後日俄之間。克復平和。將來於南俄方面。開始通商。則於烏海方面。自不能謂爲與日本毫無利害關係。唯單就通商而論。則不論該海峽之管理參加與否。當然可受均等之機會。此爲政府最初之解釋。故對於參加管理問題。毋庸深議。但自後外交調查會方面。不以政府之不參加管理爲然。發生反對之議論。謂日本當以不拘泥於目前之利益。進而參加讓租內爾。博斯波爾斯兩海峽之管理。以獲得日本對於歐洲之地位。較爲有利云云。且政府之內部。亦同時發生議論。謂務必擁護既得之權利。對於歐洲事項。須放棄退避主義。凡一切發言權。皆須保留。以圖大局上之利益云。於是政府之方針。乃成之一變。然協約國首相會議。取白人歐洲主義。如土耳其人。且欲放逐之。則自更不喜日本參加讓租內附及博斯波爾斯兩海峽之管理。據倫敦報告者稱會議所決定。乃由英法意三國。管理讓租內附及博斯波爾斯兩海峽。因此日本政府。今決定對首相會議。提出交涉。主張日本爲協約國中之一國。當然有參加管理之權利。已由外務大臣。將此旨發電訓令珍田駐英大使矣。

國內要聞

◉閣潮暫平後之續聞

內閣風潮表面上雖似平靖。然某系之倒閣運動。暗中仍在進行。某系近日屢以歡迎周樹模組閣之說。向公府方面遊說。總統對於此事。尚無正式表示。惟靳總理以閣潮甫息。而一切對內對外各問題。俱形棘手。前日謁見總統。已徵露辭意。因某系抽迫不已。益覺灰心。日來雖照常到院視事。而態度則頗消極云。但據另一消息。則謂靳決不辭職。其言云。靳雲鵬處某秘書告人。謂靳氏剩下確無絲毫辭意。今午（十八日）靳在國務院會議時。靳尚對列席各閣員云。雲鵬自愧非才。謬承讀錯。現在既受大總統殷勤慰勉。何敢再萌退志。但外間宵小之徒。每以雲鵬將於十五日以內。再引辭職。此究不知其何所根據也。言華。始舉行照例之閣議云云。

◉十八日之閣議記要

十八日星期四。爲國務會議例會之期。靳揆及各閣員。於上午十一鐘半。先後到齊。討論議案。最重要者計有四起。（一）山東外交案。因近日府院方面。接有駐外某公使來電。係陳交涉方針。特提出討論。結果未詳。（二）哈長鐵路罷工案。討論結果。擬乘此機會時。將崔樹瓦特監管之政權路權。一併收回。以免糾擾。即日分電吉省軍民長官。暨駐崴高等委員等。妥籌進行。（三）上海監獄追加經費案。由司法部提出討論。結果。每年准予追加六千元。咨行財部查照。（四）任命官吏案。財政部提出任命張訓欽爲本部庫藏司司長。結果。通過。呈請明令發表。此外尚有例案數起。議至零時三十分。散會。由田內長赴府報告。

◉五百萬磅墊款近聞

五百萬磅借款問題。自本年一月初間。開始磋商。迄今已歷時兩個半月。種種經過。曾經詳細報告。據東京方面消息。此項借款之墊款交足。大約不久可望儘到。但根本條件。尚待中國政府。與資本家徐徐磋商云。

又一消息云。從倫敦方面對於英金五百萬磅借款。從事斟酌時。曾表示此借款成立後。即可爲二萬萬磅大借款之繼續。現在五百萬磅之成立。既尚有待。則二萬萬磅借款。如何進行。此時自尚不能預定云。

◉日本對閩案有讓步說

政府對於外交方針。決定先議閩案。以爲拖延之計。俟閩案議決。再議魯案。我國調查委員。已將報告編妥。專待開議之機會。日本方面。對於撤換福州領事改任林助次郎一層。業已事先表示讓步。政府對之。極爲滿意。現小幡公使。已電促松岡速行來京。一俟松岡將該國方面之報告帶齊。立時即可開議云。

又一消息云福州事件。近日雙方交涉。手續均已預備妥協。有定於日內開始交涉之說。聞日本使館。於十四日已接到日政府訓令。日來已與我國外交當局。爲三度之談判。其議判地點。兩次在外交部。一次在日使館。雙方均按調查員所報告。編爲條文。逐條討論。聞陳籙對於此事。尚能根據民意。極力堅持。日本方面。亦肯爲相當之敷衍。故雙方意見。頗爲接近云。

◉北京學生之新決議

北京各校學生。以被拘同學。有逕往法廳之說。業於前日開會討論。預備對付辦法。近聞各學生以此項消息。已成事實。復於十八日下午。召集學生法律委員。與學生評議部。開一緊急聯席會議。討論最後辦法。數條探誌如左（一）通電全國。宣佈拘留之不當。及非法起訴（二）全體自首。先邀上自首呈文。及名冊。如法廳收受。則即日實行自首。如法廳不受。則決意與上海各界。取一致對付態度。（三）派代表赴各地籌辦。實行最後之辦法。（四）續派代表赴滬。將本會以上辦法報告。并請其援助。

法國新總統戴香納之像

左隅係戴氏之座右銘。謂「人至死時祇可將其所已與人者携去」

◉中日與滿蒙之關係

▲佑尼干氏之論文

中美新聞社譯大陸報載佑尼干氏論文云。二月號新中國評論報。載有巴扣博士論中日問題一文。巴扣博士於此問題。素有研究。而此次之論點。乃與向來不同。茲錄其原文之一節如下。其言曰。『由歷史及人類性質上觀之。則凡從未居留于遠東者。亦可知中日兩國之爭端。其原因究安在。考日本人之注意內蒙古。已一千七百餘年。因在耶穌紀元第二世紀之末。有一通古斯族之皇帝。一面與土耳其人爭。一面與中國人爭。因感食物缺乏。彼乃輸入日本漁人於蒙古之一湖。至今此湖仍名爲捕魚海。此皇帝之子孫以後征服中國北部。而爲其帝。歷數世紀。彼等宗教上之傾向。則偏於佛教徒。而非孔教徒。博士又云。據中國人所著上溯通古斯皇朝之歷史。日本漁人之後裔在十五六世紀時。仍見於該湖附近。由此可見日本人殖居於東蒙。似在華人之前。又東京帝國大學某博士。亦謂日人至蒙古甚早。巴扣博士又謂耶穌紀元九世紀之末。日本人與現在所稱中央滿洲之一進化之通古斯族國家。已有外交上往來。日本與此通古斯國。皆恆派學生至中國肄業。在此一千年中。中國北滿洲。所有合部。繼續在韃靼治理之下。日本人在東蒙與中國人相等。按由巴扣博士之言推之。以滿蒙爲其本鄉。今其子孫乃欲返其故土。然則發生一問題。即日本人若果有此種決心否。亦有一種權力能拒絕此項決心者乎。中國人之數。雖多於日本人五倍。但巴扣博士則以爲不能望中國人。能表現此種拒抗之權力。因中國人之性質。局於一隅。無高掌遠蹠之氣概故也。博士又云。歐戰起後四五年間。世界擾攘不定。中國人不能發奮爲雄。實失一黃金之機會。向使中國人能於一九一五年至一九一七年間。表示公共之精神。爲全世界之正義及民治張目。一如以後在一九一九年間表示排日之精神。則中國今日或已躍而與五大國並駕齊驅。未可知也。不幸彼之政府。於此大可有爲之時。爲個人利祿之私所蔽。不能有所作爲。尤可憾者。彼既參同盟國之一。毫未盡其責任。而對於別一極盡責任之同盟國。則欲借其他同盟國之力。以迫脅之。然而彼之政府中人。固已對此盡責任之國。簽訂斷送國權之條約矣。以上皆博士之言。以中國政府之腐敗。中國人民對其政府之放任。宜乎博士之作此口吻也。中國人民實無全國一致之目的。根本之思想。其所謂愛國。亦漫無定向。巴黎和會。爲世界人類之一大機會。中國大可有爲。而於狹隘私利之念所害。結果乃全無所得。今之所謂北京政府。在各通商口岸雇用舌人。以其鼓吹。請政府如何設法力救山東。然而暗中則正以山東之寸地尺土。漸漸賣於日本人耳。巴扣博士謂北京政府一方派代表至巴黎和會。以保障中國權利。一面順從日本人之意願。同時且密與德人結好。此皆無用疑問之言。總之。中國如欲在世界各頭等國中。占一席地。則此種治理國家之方法。非改變不可也。

◉吳軍撤防之鄂聞

駐防湘南直軍第三師吳子玉師長。電請撤防。雖經各方面挽留。而吳氏歸志堅決。勢必難止。情形已迭見報端。近且有吳軍前部。已行抵長沙之傳說。鄂督王子春。雖尚未接得此類確報。而爲防患於未然計。昨特召本署要員集議。僉謂武長京漢兩路沿線一帶。須一面增加軍隊。以備不虞。一面令兩路總局。飭知各站加派武裝巡警。日夜逡巡盤查。恐宵小乘機。有妨路務。而遊湧咸蒲與湘省鄰近各縣。尤須特別增防。免釀意外。又第八師出戍荊沙。防止南軍東趨。殊爲緊要。蓋因直軍撤防影響。謠諑繁興。有吳氏將取南軍會攻計畫。與鄂西南軍締合之謠。是雖係無稽之譚。然不逞之徒。因此造亂鬨鬨。在所難免。故荊沙方面。亦宜早作防備。至於武漢。則指令省防巡查加密。令漢口鎮守使戒備加勤。至武漢南路總局。則令其於吳軍撤防之時。以保商旅。而杜亂云。又訊云。直軍撤防。湘省張敬堯。恐該軍經過。發生意外。長沙方面。自應特別戒嚴。以備不虞。外間不察。多有云。吳軍將趁長沙之隙逐張敬堯者。又兼武長路。長沙南北。連日謠來。罰商民甚多。因是湘鄂方面。謠言四起。有云。張吳兩軍已經在某地方。發生衝突。亦有云。張敬堯。將步傅良佐後塵者。不經之說。遍傳道路。記者鄭重其事。向軍界。交通界。各方面調查。以上各說。均爲無稽之謠傳。且云吳佩孚師部。現在原駐防地。尚未拔隊起程云。

◉漢口商場督辦之糾葛

漢口市政之組織改良。向盡人知之。然自借款振興市場之說發生。武漢人莫不一致反對。去歲春間。武漢兩商會。及漢口各團聯合會。曾聯合開會。迭次電京反對。要求宣布借款合同。其中奔走最力者。尤以各團聯合會會長馬剛侯爲最。各走呼號。雖無結果。而政府已稍示市民之陳請。不敢重提舊事矣。詎至冬間。忽然無端翻然不顧。與各團會長。及議員俱樂部中堅份子。暨前一次復後。迫北上面中央派張國淦爲漢口商場督辦之命。突然飛降矣。一自此事發生。一時武漢輿聲。澎湃洶湧。勢殆不可遏。綜計是時各界人士與官僚。約可分爲三派。（一）反對派（二）贊成派（三）靜觀派靜觀派即官場。時任軍省長。對於此事。不贊成亦不反對。並不取騎形式。然心中固希望反對者奏功。但不表現耳。贊成者爲漢口各團聯合會會長馬剛侯。及其一系之人。馬本小官僚。與湯濟武胡子笏張潛若向通聲氣。自張爲督辦。馬遂犧牲其從前之反對主張。一變而爲極端贊成。並親身赴京迎張。前日返漢。復親向各處游說。人咸以馬氏反覆無常。多不屑與之伍。而其一系之人。則積極籌備。且亟望張氏之來也。至反對方面。又分兩端。（一）爲全部的。（一）爲一部的反對。其意旨以爲漢口市政可興。借款而興市政則不可。並不反對張氏個人及某黨系。此武漢兩商會之反對主旨也。如張氏果爲的欵。不借外債作有把握之籌畫。則武漢人其歡迎。否則以市政爲名。圖借款自肥。鄂人誓不承認。乃近來又有極積反對。而圖全部推翻者。本日武漢兩市。忽發現武漢市民大會傳單。此會發起之人。爲黃谷安黃錫九等。聞大會期定於陰歷二月七日。此會內容如何。不得而知。然人皆以二黃爲安福系駐漢辦事人員。此事發生。難免不有黨派之臭味。惟其傳單頗言之有詞。爰錄如下。以覘將來。其文云。假自辛亥一役。鑾追焚毀。漢上市衢。盡成焦土。當時吾鄂政府。因感何日百衍之狹隘。遂有建築新商場之議。吾市民等。審時察勢。亦無爭言。且露市基靜待籌議。嗣以此說漸寢。吾市民等始則爲臨時之修造。繼則爲堅固之建築。當局工時并進官廳。各讓基地五尺。張闢街衢。吾市民等之總命政府。注意市場。當可見信於國人矣。迨洪憲事起。中央利用漢口爲借欵之担保品。復議及建築事。并派楊度爲督辦。向美國三妙爾銀行。訂借英金若干萬磅。當時市民。知痛切膚骨。迭電力爭。旋以袁氏暴死。卒不果行。吾市民等。莫不額手稱慶。以爲自後當不至再議此事。以重累吾民矣。詎當此南北相持之時。水深火熱。市民痛苦。張口難言。乃竟霹靂一聲。忽派張國淦氏爲建築商場督辦。聞命之餘。舉市惶駭。當由武漢商會各團體。與市民代表等兩電呼籲。懇請收回成命。曾經俱據。政府置若罔聞。其蔑視吾市民等。何若是之甚也。查此次之重提前事也。名爲建築商場。假彰公益。實則意存借欵。以便私圖。鬼蜮行爲。不言自喻。如以建築商場。爲市政之要務也。一面應責成鄂中政府。先事籌維。一面應徵求漢上市民多數同意。如以建築商場爲中央之責任也。所需經費。應聲明由中央担任。不得以建築漢口商場名義。向外借欵。今中央既未責成鄂中政府籌議。徵求漢上市民同意。事後又不聲明經費。由何方担任。應否向外借欵。所借外欵。應否由中央負償還之責。乃合此不察。竟派張氏爲督辦。是視吾鄂政府。吾鄂市民。爲無足重輕。吾鄂政府。對於中央。固未便從議。吾鄂市民。豈甘受此痛苦耶。即以建築商場言。漢上市街。早經修造整齊。煥乎一新。中央豈無所聞。如謂折此齊整之市街。另行建築。縱請以權利。亦斷不忍爲此喪心病狂之舉。如謂另行擇地。新建商場。將來之能否發展。此時殊難懸度。設令果能發展。其影響於舊有之市街。關係甚大。抑或不能發展。則建築新商場之經費。又將何所取償耶。更以借欵而言。如謂繼續三妙爾銀行之舊約。則磅價之損失甚鉅。如謂另行或借法美等國。以三妙爾銀行之訂約在先。決難生效。勢必向日本議借。直不啻以莊嚴燦爛之漢口。斷送於日人之手。政府何心。寧甘爲此賣國之行爲耶。斯誠吾市民等之所難了解者也。今者事機已迫。局勢將成。張國淦氏已設辦公處於京邸矣。日內即將有漢上之行矣。而此武漢商會各團體。與市民代表等之顧請於政府者。已寂無所聞矣。政府既棄吾市民矣。吾市民等於此生死關鍵。寧能束手待斃。而不思所以自衛耶。茲特定於陰歷二月初七日午一句鐘。假漢口花園公開武漢市民大會。共同討論。誓死力爭。凡我市民。痛深切膚。務望踴躍爭先。共紓危難。有好謀者。當共奬之。

◉江西救路議案續訊

▲代表與督軍省長之談話　南潯鐵

路發行協濟獎券事。紳商各界已于十四日。在總商會開會議決進行。並推代表胡儼笙陳講五龍林生。盧殿虎謝敬虛。戴朗軒等六人。於十六日午後二時。齊集總商會同謁兩長。陳進一切。各情已誌本報。茲悉十六日四時。該代表等同往軍署。謁見陳督。謝遠涵云。南潯鐵路協濟獎券。已經紳商各界大會。公決從速籌辦。先請督軍省長。咨部立案。轉咨各省區銷售。俟省議會開幕後。再行追認。請省長出面。陳督云。日前閱會情形。累聞大概。獎券振議諸端。均屬行政事宜。諸公可與戚省長磋商。兄弟無不贊成云云。各代表旋往省署。與戚省長接洽。又由謝君陳述一初。戚省長云。省議會不久開會。何須急躁。胡儼笙云。南潯鐵路與江西人。休切相關。發行協濟獎券籌資救路。早發行一日。即早得一月之利益。如必俟省議會議決。需展時日。恐久之又將有種種窒礙發生。前日各界在總商會開會。均贊成積極進行。立案一層。請省長咨部。俟省議會開幕。再行追認。由於事實及手續。諸多簡便云云。戚省長云。此項獎券。雖有益於公家。然性類賭博。最易害人民僥倖心。設使議會開幕。認爲有害於民之事不能通過。又將若何。胡儼笙云。議請五在此。日前有一公函致實業廳。雖非省議會名稱。然屬人與候補五均已簽名蓋章。省長可根據此函。否都立案。無須顧慮。至是謝敬虛云。此事純出於公決。決不致有異議。龍林生續諸五等亦云。省長可以變通辦理。不必懷疑。戚省長仍固執己見。未有允意。謝又云。省長不允通融。實業廳亦不能呈請。如後日果有異議。不第省議會公函可資保証。即我代表諸人。亦可負完全責任。戚省長至是方點頭許可於是獎券問題。乃告一段落矣。

◉上海青年會徵求會閉幕紀事

▲陳獨秀君之演說

昨日下午八時。爲青年會徵求會閉幕之期。並請陳獨秀君演說。由聶雲台君主席。先全體起立唱愛國歌。次都立華君鋼琴獨奏及演鼻琴。次畢德輝君唱詩。次童星門君滑稽談。『文化運動是什麼』。次陳君演說。題爲『新文化運動是什麼』云。余不善演說。今勞諸君遠道來聽。不勝慚愧。但惜時間太短。題目太大。不克詳述耳。大凡人類運動有三種。（一）政治（二）軍事（三）產業。此三種不能概括者。則曰文化運動。文化運動之內容爲何。如科學文學美術宗教等皆是。至文學科學。究爲何物。須待專門家之研究。今姑將現在一般人對於新文化運動之誤解。畧言一二。（第一）關於學問者。余昨於電車中。與數學生談話。皆謂歐戰以後。以科學立國之德意志。既已敗績。科學已呈破裂之象。是以歐洲人士。皆紛紛舍科學而研究哲學。而中國人亦頗有此傾向。此種議論。實爲奇特。又閱時事新報。梁任公亦稱歐洲人士。已漸傾向東方文化。大抵梁任公所云之西人。並非西人中之富於學術思想者。即不然。亦係面譽東方人而已。此何能代表歐人全體。余此議並非武斷歐人。不信仰東方文化。實欲避去不研究科學之危險。須知哲學完全根據自然科學而存在。哲學無頭緒。實一文不值。是謂妄想。中國人現所研究者。多係妄想哲學。非思想哲學也。（第二）關於道德者。道德的真精神。在一愛字。舊文化的罪過。即在個人主義太甚。而個人主義之所以甚者。又在家庭思想。極爲發達。吾人所不滿意者。如人人親其親。長其長。而天下平。個人社會。全爲家庭而犧牲。人人眼光。以家庭爲止境。此種忠孝主義。現在自然不能存在。是以余甚主張擴充忠孝主義爲人道主義。現今少年。皆有脫離家庭獨立生活等語。試問此種文化運動。將道德的範圍縮小。如何可能。此種誤會。實非常危險。（第三）關於宗教者。余現在的感想。與從前不同。從前以爲宗教無用。極力反對。其實宗教對於人類。亦有功用。不能輕視。吾人須無中外古今的成見。以主觀的方法批評之。至將來宗教能否存在。吾儕無須研究。蓋將來不及現在切急也。又人類文明的歷史。全在美術音樂文學上面表現。而中國此三者。極不發達。實爲缺憾。歐人家有琴一。日本亦三家有一。而中國則百不一得也。是以中國社會之慘淡至極。因之予對於看戲一事。頗不反對。蓋亂打亂唱。尚勝於無耳。音樂之功用。在於社會性非個人性。如無社會性。則差演矣。又吾國團體運動。能力薄弱。亦一缺點。試觀如此大國乃無眞正之十人團體。或廟雀撲克。尚易團結耳。不但政府有南北之見。即學生亦有南北。排擠猜忌。是其特長。豈不可悲。人人除家庭而外。不知有社會。有國家。俗語所謂各人打掃門前雪。那管他人瓦上霜。眞足以代表中國人之性質。人人皆爲家庭奴隸。爲家庭犧牲個性不能自由發展。即如商業。祇有獨資。鮮有合股。而不生爭議者。文化運動。不可不注意及此。再者吾人盡力文化運動。須貴創造。不當抄襲。哲學科學。均

注意 新式電燈泡

電燈泡以光明省電爲最要云物質務求精良方能收美滿之效果本處另發泡一項頗具精良最受光之燈泡以備用戶茲又運到大宗新式燈泡獨光大小俱備價目列左

五彩如來佛全身尚佬像　定價大洋二角　上海 北京 天津 有正書局發行

有正書局發行 書畫參考書

▲藝舟雙楫 一冊三角半
▲江邨銷夏錄 三冊八角
▲殿珠林秘 八冊二元
▲南薰殿圖像考 一冊二角
▲王鏡芝題畫
▲松壺畫憶 一冊三角

非神愛之物。吾人論時時創造。則時時是新文化。不知創造。則永遠無新文化矣云云次演影戲。次由王正廷君。宣告徵求會各隊成績。(成人部)第一飛虎隊。隊長李偉吾君。六千一百八十元第二漢濟隊。隊長聶雲台君。五千七百七十二元。第三聽壽隊隊長盧緯卿君。五千三百二十二元。第四海折隊。隊長穆藕初君。三千七百五十元。第五海琛隊。隊長駱懷白君。三千七百二十六元五角。第六建威隊。隊長王新之君。三千一百八十五元。第七肇和隊。隊長韓玉麟君。二千八百二十七元。第八海容隊。隊長朱葆三君。二千二百二十七元。第九建安隊。隊長張炳榮君。一千七百五十八元。第十海籌隊。隊長陳蘭鈞君。一千六百七十四元。共三萬六千四百。二十一元五角。又捐款四百八十元。(童子部)第一中鋒隊。一千一百十九元九角。第二右軍隊。一千〇九十一元。第三左軍隊。六百四十五元。第四中軍隊。五百〇八元五角。第五北鋒隊。五百〇四元。第六東鋒隊。四百六十六元。第七西鋒隊。四百六十元五角。第八左哨隊。三百八十二元五角。第九南鋒隊。二百四十一元。第十右哨隊。二百三十四元五角。幹事團。二千六百三十一元。共八千二百八十三元九角。兩共四萬五千一百八十五元四角。聞此次飛虎隊得居第一。實以副隊長瞿鴻章君。出力最多。是日男女與會者。不下二千餘人。後至者。均環立而聽。可見陳君演說。為社會所注意矣

各省消息

▲四川▼

▲川省軍隊衝突之電信(續)

顏德基告石乘危之電　顏德基所部胡古膘叛顏後在營山渠縣一帶騷擾近胡受第六師長石青陽招撫顏師長仍派其參謀長黃宗典率隊赴營山縣屬擊胡石軍張營遂乘虛入營山城將顏軍但營槍枝提去顏部趙營與張營巷戰張營退距城三十里之雙寶舖地方黃參謀則警馳回為石軍鄭旅王團胡營包圍城將破時黃參謀出走中彈斃命其隨從弁兵死四人兩方暫停攻現石軍頗表示讓步惟顏尚未肯作罷當事之方般也頗電各處云頃據某部參謀長黃宗典由營山來電報稱日前奉鈞座命令帶兵至渠縣會剿胡匪任務既畢於八號返營始悉石軍部隊乘營空虛於七號午後三鐘由周口來兵兩營徑入城中先將團練局槍枝提去後轉龍母宮將但營楊連長槍枝提盡並擊傷官兵數人擄掠人民一空趙營長濟川聞報率部與該軍巷戰陣亡兵士六人受傷十餘人該軍分三隊退至雙家梁南溪場豐寶舖返攻甚急究應如何對付火速示遵等情前來聞報不勝駭異興師護法原以禦敵而援戈同室殊咸矣柄德基自問無開罪石軍之處乃胡匪占黨騷擾營渠各縣淫燒殺掠估霸所過市村皆成邱墟滔天之罪罄竹難數已於九號將渠人受害情狀電呈熊督軍在案因該匪既受石部之招撫屢電石師長嚴加約束又託張佐承君面請調移胡匪均未奉覆而該匪愈肆行無忌殘酷萬狀人民深炭呼籲無門兵至匪去兵去匪來不得已德基又親率隊請鄉調集各路軍隊圍剿該匪於新場新石鎮等處夕向遂安(石軍防區)逃竄軍匪所關徵洋與數徒呼負負德基始於八號返部黃宗典亦因會勦該匪未歸逃至有營山之失豈以德基不應勦匪而代為之復仇乎抑該軍槍枝不足因而乘虛攘去乎敵猶未侵犯邊境石軍屢次乘基之危爭地索款防不勝防而又縱匪擾害人民靖國本以衛民而勸匪反以招害言念及此能勿寒心自慚無狀不能禁暴安民因剿匪之故致啓閱牆之爭尤非德基所忍聞除據情電呈軍政府唐聯帥熊督軍派員查辦外并請諸公公決如石師長意存吞并基願拱手受代決不與爭以免貽羞同志為人所齒冷臨電無任迫切待命之至顏德基叩

▲駐夔軍隊之籌餉方法　豫軍財政籌備處長黨某鈞昨貼佈告宣謂該軍餉項缺乏除鹽稅外萬難救濟、得已向商民籌借鉅款由各貨抽捐從人民、現捐將來、有歸還之日於私兩利取之無

奢除電達唐聯帥熊督軍顏總司令外來商民等務須踴躍繳將幸勿觀望云聞現抽之稅雖指定煙酒糖油四項而實則雜貨船均須完納無一幸免並限以銀元作稅欵餘均不用又鄂軍設立天信銀行發行當五串一串四百二百各種兌換券在三個月前可兌銅元並完鄂軍大溪兩捐行使無阻刻市面大生阻力其原因(一)前該行辦事人收到重慶銅圓約八萬串故於私向各錢店每銅元一串估取補水錢二十文以肥私囊(二)該券除鄂軍兩捐通用外商民有持券向該行交易者該行輒事力求現欵不收行券自失信用(三)最近三個月內該行券向銀錢兩幫每家易市票百張日需二千串作兌券之用(四)昨日向恆豐銀號借欵二千元已成契約作兌券之用(五)對券時間止長二小時餘時不兌兌法兌券五串易市票二串餘三串仍為兌券兌券五串易市票二串餘一串仍為兌券(六)近日市面行使兌券占五分之四無家不有買物找錢多以券抵塞(例如兌券一串買物需用四百則找兌券當二百及四百各一張)聞發行之券數約在二十萬串之譜

▲成都之平民教育　國民公報紀現已定期開辦一夜課學校久商學聯合會及省立第一中學均設夜課學校四川各省聯合會附設之平民夜課學校已廣告招生其宗旨為普及平民常識使具有社會生活必需的學問資格則(甲)有高小學校畢業和同等學力(乙)有國民小學校畢業和同等學力者(丙)不識字和初識者學科純用國語校址暫設東大街中城小學校內第一中學附設平民夜課學校宗旨為發展平民智識以期普及教育班次分甲乙丙班甲班以國民小學畢業及同等學力者乙班以初識字及不識字為合格

▲奉天▼

▲追誌葫蘆島開埠辦法　葫蘆島開闢商埠開決定由政府交通部與奉天省合辦並以明令簡任周寶軒為督辦開部省對於合辦手續迭次往返磋商結果擬定辦法五條(一)設督辦一員由交通部暨主管部奉天省呈請大總統任命以後遇有更動須經本天省官商其督辦以下各員及組織詳細章程由督辦擬定呈候部省核定之(二)地方行政權完全屬於奉天省開工期間及將來開埠所有一切應行事項屬於地方行政者均由督辦秉承奉省籌備仍隨時分別知照主管部(三)該島工程車務部省均得考核其他物件等類一切用欵均存案可稽應由該局估價折收以歸本省原欵(四)用欵交通部奉天省各認一半其部撥一半欵項由部正式聲明決不指港借用外欵將來無論如何為難不能以欵項支絀籌詞停止支付將來每次撥欵部撥若干本省即照撥若干如該局接收工程原價未能交還本省時本省得以此欵劃抵

▲吉林▼

▲崇儉會進行近況　吉林崇儉總會既經成立各部職員亦均選出刻下經公舉南副會長對于會務仍主積極進行特將該會進行近況誌之如左

▲會址　崇儉會地址一層按照當時所規定係附設於總商會內但以商會中事務紛繁房屋狹隘太形不敷辦公但亦不便刻經議定將會所移於慶寧前總以紳董公所作為辦公室移設於東岸其西岸即作為崇儉會會所並邀同官吏時則仍假用總商會議場

▲會欵　經慶兩正副會長以本會雖經成立惟會中欵項不充殊於籌畫上極感困難茲特擬定兩種辦法一系呈請省公署轉令官錢號於公益費項下酌撥一係向軍民兩長及其他各長官紳商各界中募集之以利進行

▲提倡　提倡實行崇儉辦法議定每十日編印出版物一種以通俗文字鼓吹崇儉本旨設或會中欵項支絀出版物一時不能刊行則當發交民報或評各報館代登此外又委本會講演部幹事協行每星期日假省立講演所各分所通行崇儉之辦法講演以資提倡

▲分會　按照初議總會既經成立各縣亦各應組織以收推廣之効擬定暫由崇儉部分如長春濱江等縣兩知該處官紳商學各界一致組織分會進行漸次及於邊遠各縣至各鎮市應設之支會俟分會組設妥洽然後推行

▲會證　會章凡入會者每家門首或個人住所均須標掛崇儉會證牌上書崇儉字樣由會規定式樣頒行現經慶兩副會長擬將此項會證牌日定製頒發各會員標掛錄資觀感云

▲天津▼

▲賈金鎔脫離南開之聲明　一月二十九日省署質問據遭軍警打擊血肉橫飛簡直是犧牲到底了過去這次反對四顯無援所以學生會評議會正式全體表決散學作最後消極之要求學生之武器至此算是淨盡雖云荒課乃出於各個人良心的主張作這項犧牲的事不得已也前日南開校長張伯苓因我執行學生會評議部維持散學之議案彼遂用其壓迫之力將我斥退其牌示中有數語云「乃四年級學生賈金鎔竟敢假借聯合會名義散佈傳單粘貼廣告阻止開學殊屬有意摧敗教育侵犯各人自由理宜自行斥退以維校風」等語凡此次參與運動者各人前途的小事早已置諸度外彼對我斥退之事本弗能一顧但有數語聊作最後之聲明我以南開全體同學推出的評議員資格代表全體同學出席學生會聯合會的評議會我的責任是代表全體同學凡聯合會的議決案予固宜理應報告同學照行與否即在各個人的自決在我個方面則手續作到責任已盡當開學那天外埠同學因為接着聯合會的報大半沒來校本埠同學又因為聯合會通知的信被郵局扣留閉學的時候到校的差不多都是本埠的同學所以特書露佈貼諸通道以告同學照行與否則又為各個同學的自決這校有侵犯各人自由又是壓檯講呢散佈傳單一事那是聯合會的決案的作法至於他用強制之手段去做造她甚麼『摧敗教育』等語更是無足論已『維持散學』及『對於代表持冷靜』兩條是聯合會昭昭的成案澈底的主張『假借聯合會名義』數字又是從何說起呢張伯苓的主張與聯合會的意思相背逐把十三世紀的專制力量拿來用到學生身上他既要革除我好施展他的壓力但是我為全體正式的代表所以一方請他掛牌宣布革除的理由一方領着同學的用機會回到校同學說明以卸我全體同學所委託代表的責任不想他恐怕我激動同學的良心竟阻止我的發言且由強令到禮堂的同學散會則『阻止開學禮式』等語則更是無意識中的無意識若按着他說的話他一定不許強迫我脫離學校我離校的決心乃是一方面為對於他的舉動實為議者笑一方因為我已不願再受這種奴隸式專制式十三世紀的教育所以決意脫離南開後來聽說『張伯苓又親自打電請給我以德說賈金鎔已經被我革了已經不是南開的學生了』他的用意更是大家意想得到的了我今天寫這幾句不過要使南開全體同學及全國南開的友人知道一面還希望張伯苓先生的反省進步

▲女師範生決議全體散學　在隸第一女師範學校學生於十七日召集各同學開臨時會到會者九十餘人討論散學問題全體一致主張繼續散學校拘代表不釋放決不上課云

▲收回領事裁判權之籌備　直隸高等檢察廳昨奉司法部令略謂中央現整頓司法及預備收回領事裁判權為此擬考查各省司法情形以資通盤籌畫仰令到後即將該省已設法廳數目並設立年月與各有司法機關性質含及領事裁判之種種關係迅速詳細列表呈報云云

▲湖南▼

▲湘人之魯案呼籲　湘人士之對於魯案直接交涉無不極端反對前曾由各法團首領聯講張督請電致中央為民請命拒絕魯案直接交涉適中央亦有通電徵求湘籍陶意見張督遂於日前召集略謂魯案交涉阻何乘詢具和約座鈞院大部暨重民意審愼邦交之至意茲以現名比即召集湘中紳商學各界人士在軍署開會討論念以我專使既拒簽德約於先此時若與日本直接交涉不惟前後矛盾至顧威信而二十一條之案[?]將永無取消之期衆意僉同皆願拒絕直接交涉將此案付諸國際聯盟公判並要求敬堯將湘省民意上達中央其舉動之文明言詞之懇摯足為湘民愛國之徵用敢據實轉陳上備採擇云云

▲教育費分別發給　湘省公立各校開學情形已誌本報惟以教育經費久不發給各校殊感痛苦現經張督擬定辦法凡業已開學各校除先行發給經費一月以維現狀外所有去歲十二月以前之積欠各費亦飭財政廳於月內一律設法籌給俾資接濟其未能開學者則暫時從緩現已分令財政廳及金庫經管遵照辦理又聞凡未開學各校其校長多為新近委任者云

▲商埠局發行獎券　長沙商埠局籌備處其所需經費除由財政廳每年支六百元外其餘均須自籌現開已籌得之欵雖每月有人力車照費洋六百元然以開支過鉅不敷甚及四分之三因之該局經費因難異常該局總辦張堯卿會與日商大倉洋行商訂借欵總額四百萬以長沙商埠餘利為擔保事已垂成矣以魯案發生抵貨聲起影響所及致不果行於是該總辦即決計發行長沙商埠工程獎券以餘利為開辦基本金去歲在京已向內務農商兩部疏通就緒頃又呈請張督電由兩部核准立案准其發行一年刻下正在籌備一切大約不久即可開辦矣

▲長潭將駛行汽車　長沙至湘潭之軍路早經修築茲聞張督擬購置汽車二十輛先行駛行長潭連輸客貨以為逐漸擴充之準備昨已令行軍路局會同長潭兩縣知事妥議一切進行計畫具報核辦矣

▲湖北▼

▲財政廳小借欵之經過　鄂財政廳長去年赴京時曾允財部代借六十萬元以作某項部費乃回鄂接任後旬此項借欵猶未成立不惟財部一再電催而某項部員居然來漢坐索不獲已除略為墊付外乃向漢口六銀行(內有鹽業實業兩行)商定短期借欵六十萬始擬官錢局担保該局以担保責任合同內規定過鉅加之湖北所負中央積累甚重未便遽允魏乃別開生面向兩省陳說兩政長又遂移京電遂允出名担保此項借項至是始告成立云

▲教育學術研究會開會　武昌高師教職員與學生共同組織一教育學術研究會原定辦法為雜誌與演講二種雜誌正在徵集材料準於下月初出版昨該會開第一次演講會到會者二百餘人演講者為黃任初及艾一情兩先生開下次學生演講題為個人對於教育之意見自下午一時起至四時散會

▲高等商業學校校友會　高等商業學校內原有石經堂一所該校遂以為校友會昨十五號該校成立紀念特放假一天並開石經堂第三次大會改組會務改選幹事下午一時搖鈴開會首集石經堂首由校長(即石經會會長)演說略謂今日為本校成立紀念日諸君應具一種感想蓋本校為前校長汪先生手創則本校成立紀念日即汪先生成功紀念日諸君不忘本校即是不忘汪先生云云又謂本會自部人忝任會長以來會務至今進步殊深抱愧諸君對於本會務有不滿足之處儘可自由發表是日教職員學生演說者甚多大致係不滿足之詞並改良意見甚後議決此次改選職員(名不錄)改組會務會內分英語數學足球網球研究調查討論武技等八部各部部長一人副一人會長仍由校長兼任云

▲教育廳促縣視學赴任　教育廳發表縣視學業已前報茲開路廳長以各縣開學已久縣視學負指導之責不宜久曠職司致誤學務故各縣視學到廳謁見時即諄諄至囑早日到任並擬牌示限期於本月底一律到差視事云

▲陽新縣新設樟腦公司　陽新縣屬地方多產樟樹土人無知每每伐之陽新見有新水縣人民利春州深知熬煉樟腦之法遂集一般資本家組照公司條例組織興漢樟腦有限公司向實業廳呈請註冊立案並請轉達農商部頒發營業執照以便設廠開辦茲聞實業廳長以樟腦一物用途頗廣向係購自外人實為中國一大漏卮前清末葉曾經湖北候補道朱滋澤禀經張香督設局熬取利權稍有挽回民國成立各局所一律停辦至今未有能繼其志者今該商對於此項營業既有心得自當竭力提倡據情轉達農商部註冊立案頒發執照矣

▲江西▼

▲省議會開會前所聞　(開會星期)　江西省議會第二屆常會原定於三月十八日召集現距召集之期僅餘兩日而兩社報到議員尚屬寥寥聞兩社領袖擬俟屆期查明未到人數姓名分別電催展限兩星期再行開會　(確定津貼)　陳督以省長為省議員籌畫津貼一事關係由兩社首領代表接洽每人議定年費一千元分五期支給自常會開會之日起至休會止准支三期餘二期則俟秋後儘先支於不得稍事遲延　(彈劾消息)　省議會前擬開會後首先提出之彈劾省長案刻因津貼有着已決意將此案打消惟於警界某長官則必欲推翻而後已蓋議員中有為之心腹者數人然在百四十人中已為少數之少數已無能為力矣

▲修志內幕　興修江西通志之議前經省議會議省打消至舊曆去年多此議忽又復活聞為議員一種變相之加薪其初或疑為外間一種臆度之詞乃愈迫愈眞其後竟至有一方開價一面還價之說此種行同貿易之舉動特不過以修志為名而行其實利主義耳惟其先兩系議員猶不盡入同意經往復磋商近日聞已得雙方認可將來省署開會即由該會提議咨請省長設局此義初本倡之官廳用以聯絡議員感情今則官廳反退居被動地位而由議會提出矣

▲江蘇▼

▲電燈廠與學校之糾葛　南京電燈廠前因燈光黑暗易人辦理自單毓斌接任已逐漸改良惟省立中等以上各學校以八年份自九月起至十二月止三四個月內以燈光黑暗購用洋燭洋燈等類以為補助耗費自百餘元至數百元不等此項開支未經列入預算除將該廠燈費移抵外別無欵可抵因是各學校多不將此欵付給其業經付出者則他校不付亦暫起為難而電燈廠按月收取火費之要據係由省署發出蓋有省長印信一經填具數目不能短少分文在各學校一方面以燈廠燈光不亮所受損失自應索貼於燈廠且商家尚有扣讓詎學校反必受虧在電燈廠方面則謂既嫌燈光不亮何不早日聲明取銷且按月應收價目已由省署填明礙難變更兩方面各執一詞其呈省長則據呈後以減讓則省有營業受虧不讓則學校經費無法補償聞已令教育科長汪原渠實業科長金其照妥擬折中之法善為調處云

各縣消息

▲松江▼

▲緝捕營查獲私鹽　本邑西門外包家橋西城洪茂號友齊濟坊近日購進大批私鹽百數十包於前晚運到為緝捕營緝私巡船查獲報經該管營長除將所獲私鹽充公外並議罰欵該號已倩人緩頰請減輕罰欵尚未解決云

▲法政士參觀中校　本日(十八日)午前有法國教士二人游歷到松往至省立第三中校參觀當由該校校長及英文教員某君殷勤招待欵洽移時賓主盡歡旋即興辭而去

▲蘇州▼

▲提早審判訊期　吳縣分署因現屆春令時日正長將司法部分審訊民刑訟案照例提早除日曜日休息外規定以午後一時起即行開庭審理云

▲更換緝私營長　駐蘇緝私第六營營長蔡和滿現奉淞上某統領調同統部另候差委所遺一缺以營軍官副官陳某繼任

▲組織體育中學　蘇垣體育家陸佩萱發起組織一中等體育學校校址已擇定三多巷內並推定宋[?]潘震霄等為評議員刻下正極力進行一俟手續完備即行開學云

▲吳縣之家庭慘變　馬醫科齊生張某之女嫁汪永志校之子為媳其姑藉口不能生育時加虐待又為其子納妾張女更難相處昨逃回母家累謂女已無可再忍一死以脫離此苦海望即速來收屍等語一面遂吞服鹽水立時斃命母家接函後隨即前往女早已氣絕汪氏父子暨惡姑等逃避一空當由死者家屬投報縣署請求依法相驗並提起訴訟云

▲取消臨時遊緝隊　水警二廳趙廳長去歲援照歷屆成例組織臨時冬防遊緝隊由李標為隊長象須在案現冬防已過此項遊緝隊照章取消各區所撥之槍划准於四月一日調還原防汛地

▲常州▼

▲女學校籌備參觀　覓渡橋第一女校昨開職員會議決於春假前後組織參觀團男教員參觀京學校女教員參觀蘇州無錫學校並至高等科平長學生組織旅行團遊覽南京各名勝現已從事籌備一俟手續就緒即行定期出發云

▲青年社定期選舉　青年社定於本月二十號召集全體社員立社員及贊助社員到社正式投票選舉董事再由董事中互選董事長及正副社長云

▲揚州▼

▲警官召集會議　江都警察所陳[?]如警佐以內務部警政司科長周鴻熙及寧垣警官傳習所長熊開先來揚視察茲於昨日(十八)召集各警官在縣署會議

▲清江▼

▲派員參與實業會議　省垣定於四月一日在南京公共體育場開實業行政會議由省令實業廳通令各縣派員與議並徵集議案淮陰縣劉知事已派定本署第三科第四科主任開之駿前往一面向農商各機關徵求意見并將所派員名先行呈報備案

▲函催賑欵　蘇省軍民兩署前以江南各縣淫雨為災通日各縣認捐施賑淮陰縣奉令後當將捐冊分送各機關籌募催擬警察一二四各區認定送縣事隔經年多無答復劉知事頃又通函催促

▲南通▼

▲貨物稅所長更替　通如貨物稅所長夏澤生奉上峯令撤任調省所遺員缺另委曾任本縣州牧田春遷繼任開田已定於三月二十一日由寧啓程蒞通視事

▲開濬河道面面觀　通縣山河自桃之花館起點直達山腳從前河道淺狹水小即不利於舟行現經張嗇老興工開濬游人得由運河乘船而往繞遊五山桃杏含葩柳桑夾岸扁舟一葉風景絕佳金沙市河為舟行往來要道冬令水涸輪船因唯恐擱淺民船亦不易通行市畫商界誠恐於裝運貨物殊多窒礙刻亦規畫疏濬俾利交通餘西區公民陳允杰等又以遙望港九孔大閘告成餘西十九總各河道前兩歲發水時期水勢均不能直達該港同與灶一帶尤多積水似宜另濬幹河多闢支河東十總河為全區適中地點闢為幹河詢屬合宜水道分散更可暢達函請本縣水利會派員測量以示準則目前已奉張會長批答准其派員前往實測云

時評二

◉閱美國大農場規畫感言　(冷)

世界上稱為寶藏之國者。西則美國。東則中國。美以富源開闢之故不惟福及阿美利加全洲。戰後百孔千瘡之歐羅巴受其惠亦復不淺。

中國則寶藏未興貨財未殖從而乞靈於借欵作飲鴆止渴之計畫以之與美較不亦適得其反歟。

吾閱中美社記載之美國農場於是乎有感。

注意　新式電燈泡

電燈泡以光明省電為最要諸物貿務求精良方能收美滿之效果本處於燈泡一項採辦精選最優美之燈泡以備用戶選擇又運到大宗新式燈泡大小俱備價目列左十六支廿五支三十二支及五十支燭光每只售銀三錢一百支燭光每只售銀一兩一錢二百支燭光每只售銀二兩二錢四百支燭光半華脫燈泡每只售銀二兩一錢半欲購者請至南京路四百七十一二號本處接洽可也電話中央二八三二號

五彩印釋迦佛全身畫像　定價大洋二角　上海　北京　天津　有正書局發行

有正書局發行　書畫參考書

▲藝舟雙楫　一冊三角半
▲南薰殿圖像考　一冊二角
▲江邨消夏錄　三冊八角
▲松壺畫憶　一冊三角
▲[illegible]

巴黎和會。為世界……惟其傳單頗有可之有詞。爰錄如下。以覘將來。其文……前日各界在總商會開會。均贊成積極進行。立案……文化運動。須貴創造。不當抄襲。哲學科學。……不可不注意及此。再者吾人畫力……

初二日戲雙齣名劇（借債割肉）（金釵兒投井）

初二夜三四本　最著名旗裝名劇

西太后

保衛皮膚第一功

美麗容貌之簡法

欲風流文雅香肌玉膚者當朝夕梳洗以指尖敷勻旁氏白玉霜芬芳涼快物質香潤顏色潔白不含粉屑油蜜眞高尚品也

經理上海怡昌洋行

各洋雜貨店藥房均有出售

新舞臺二月初二日戲目價目　二等一角　頭等二角　特廳三角　特廂四角　月樓五角

曹甫臣　潘海秋　潘桂芳　張順來　劉漢臣　陳小穆　湯雙鳳　倪金利　張德祿　李祥林　許奎官　潘月樵　王九林　夏月華　趙文連　夏月珊　趙君玉　夏月潤　周鳳文　汪優游　鍾鳳林

四川奇聞（全本）　新黃袍　嘉興府（大閣）打　嚴嵩　准演　拿破崙趣史

新舞台二月初二夜戲價目　二等三角　頭等三角　特廳六角　特廂七角　月樓一元

鍾鳳林　潘桂芳　張順來　陳小穆　夏月潤　張德祿　曹甫臣　潘海秋　潘月樵　許奎官　周鳳文　趙君玉　鍾鳳林　趙文連　周鳳文　潘月樵　夏月珊　趙君玉　夏月潤　張德祿　汪優游

宋江吃屎　二走麥城　全本九更天　鬧學堂　十四本濟公活佛

大世界乾坤大劇場二月初二日夜戲目

另售月樓每位小洋三角　包廂每位小洋二角　正廳每位小洋一角　手巾小帳分文不取

◀日戲▶　天水關（小慧芬）　小活猴　小金奎　陳蕙峯　李春來　粉菊花　孟小冬　侯雲峯　李人俊　全本九龍抬頭

昭關　新安驛　胭脂虎　送灰麵　八義圖（小慧芬　文）

◀夜戲▶　馬金鳳　吳子和　小禿扁　陳蕙峯　粉菊花　冀　孟小冬　黑　杜文林　侯雲峯　李春來　小金奎　李人俊

洲城　水國　三四本八卦教

◀日夜開映▶　影戲　最新愛情佳片　神仙世界　共六大本

大舞臺　二月初二日　特煩全班藝員准演拿手好戲　價目　特別包廂四角　官廳三角　二等二角　三層一角

桂嘉善　張陳寶　芬　劉慧琴　張桂　應寶軒　王佳棡　賈璧紅　李勝奎　白玉崑　張春海　殷春虎　毛韻珂　馬俊山　趙竹卿　陳月樓　趙如泉　姚俊卿　劉慧琴　于振廷

寶善　莊　大　溪　皇　莊　梅閣　冀州　城空（失街亭）　計大　鬧　三　雅　園

大舞臺　二月初二夜　特聘最優等藝員應時燈彩好戲　價目　特別包廂八角　特別官廳六角　二等正廳四角　三層包廂二角

譚月明　王祥雲　王瑞山　璧桂　賈張　雲軒　毛順新　王祥雲　陳嘉璘　陳月樓　劉慧琴　張桂芬　姚俊卿　白玉崑　毛韻珂　趙如泉　應寶蓮　于振廷　王佳棡　孫少堂　趙竹卿　孫稚舟　張桂軒

四泗洲城　陰陽河　第十二本宏碧緣

天蟾舞臺二月初二日禮拜日戲　特別官廳　包廂四角　頭等正廳二角　三層統售一角

張奎勝　余瑞廷　張宏聲　明海山　吳彩霞　沙香玉　李紹先　羅筱寶　白牡丹　天　王月舫　蓋叫天　林樹森　李德山　（王益芳　劉松亭　何金壽　李寶韻）　董俊峯　時慧寶　八歲紅　小達子　王月舫

山海關　路行訓子　八義圖　龍拾頭　新安驛　武家坡　門陣　（鐵公雞三本）　空城計（失街亭）　（請宋靈　代哭靈堂）

臨別紀念祇此一天

天蟾舞臺二月初二夜特煩著名文武藝員拿手好戲

（每逢禮拜三六日准演日戲全體藝員一齊登台）　電話中央三七〇二

張宏聲　王益芳　諸雲仙　李寶龍　樹森　沙香玉　羅筱寶　八歲紅　吳彩霞　蓋叫天　小達子　時慧寶　小達子　白牡丹　李紹先

魚腸劍　泗洲城　浣花溪　新長板坡　松店　（楊春芳）　武打　逍遙津（曹操逼宮）　（臨別紀念祇此一天）　携琴訪友　拾玉鐲　曇花露　（臨別紀念祇此一天　李桂芳　門山　何金壽　李桂芳　林樹助　水景特別）

天蟾舞臺二月初二日夜特煩文武藝員拿手好戲

小達子

臨別紀念祇此二天

請宋靈（代哭靈堂）（日）　逍遙津（曹操逼宮）　拾玉鐲（初二夜特煩雙齣好戲）

時慧寶　蓋叫天　八歲紅

空城計（失街亭）（日戲）　携琴訪友（夜戲）　鐵公雞（三本）（日戲）　武松打店（夜戲）　請宋靈（日戲）　新長板坡（夜戲）

白牡丹　李紹先

天門陣（日戲）　玉蛟拾鐲（夜戲）　武家坡（日戲）　曇花露（夜戲）

◎進口輪船◎

三月二十號（初一）禮拜六進口

江天　由甯波　招商總局

江孚　由長江　招商總局

長安　由長江　鴻安公司

安慶　由長江　太古公司

◎出口輪船◎

三月念一號（初二）禮拜日出口

江孚　開往長江　招商總局

海門　開往崇海　崇寶公司

三月念二號（初三）禮拜一出口

大德　開往通州揚州　大達公司

新豐　開往長江　招商總局

寧利　開往長江　怡和洋行

新北京　開往甯波　太古公司

新寧紹　開往甯波　寧紹公司

安慶　開往長江　太古公司

綏陽　開往香港廣東　太古公司

通州　開往威海煙台天津　太古公司

大寶　開往崇海　大達公司

圖南　開往營口　招商總局

長和　開往崇海　裕崇公司

三月念三號（初四）禮拜二出口

寶華　開往定海石浦海門　平安公司

大清　開往通州揚州　大達公司

隆和　開往長江　怡和洋行

江天　開往甯波　招商總局

大昇　開往崇海　大達公司

三月念四號（初五）禮拜三出口

江永　開往長江　招商總局

大和　開往通州揚州　大達公司

三月念五號（初六）禮拜四出口

永安　開往定海石浦海門　永安公司

江華　開往長江　招商總局

大順　開往通州揚州　大達公司

[illegible]和　開往長江　怡和洋行

三月念六號（初七）禮拜五出口

瑞和　開往長江　怡和公司

三月念七號（初八）禮拜六出口

永利　開往定海石浦海門　越東公司

寶華　開往定海普陀山　平安公司

威盛　開往長江　怡和洋行

上海開至南京津浦滬甯線開至北京火車時刻表

上海開	蘇州開	無錫開	常州開	丹陽開	鎭江開	南京到	浦口開	天津到	北京到
[illegible]	[illegible]	[illegible]	[illegible]	[illegible]	[illegible]	[illegible]	[illegible]	[illegible]	[illegible]

北京開至浦口滬甯線開至上海火車時刻表

北京開	天津開	浦口到	南京開	鎭江開	丹陽開	常州開	無錫開	蘇州開	上海到
[illegible]	[illegible]	[illegible]	[illegible]	[illegible]	[illegible]	[illegible]	[illegible]	[illegible]	[illegible]

滬杭甬路滬杭線行車時刻簡明表

車別 站名	北上站海	南上站海	松江	嘉善	嘉興	硤石	長安	杭州	閘口
禾閘區間車	[illegible]	[illegible]	[illegible]	[illegible]	[illegible]	[illegible]	[illegible]	[illegible]	[illegible]
快車	[illegible]	[illegible]	[illegible]	[illegible]	[illegible]	[illegible]	[illegible]	[illegible]	[illegible]
慢車	[illegible]	[illegible]	[illegible]	[illegible]	[illegible]	[illegible]	[illegible]	[illegible]	[illegible]
四等客貨車	[illegible]	[illegible]	[illegible]	[illegible]	[illegible]	[illegible]	[illegible]	[illegible]	[illegible]
特別快車	[illegible]	[illegible]	[illegible]	[illegible]	[illegible]	[illegible]	[illegible]	[illegible]	[illegible]
滬禾區間車	[illegible]	[illegible]	[illegible]	[illegible]	[illegible]	[illegible]	[illegible]	[illegible]	[illegible]
夜快車	[illegible]	[illegible]	[illegible]	[illegible]	[illegible]	[illegible]	[illegible]	[illegible]	[illegible]

注意：表內凡有●記號者係於滬甯路相啣接之車

車別 站名	閘口	杭州	長安	硤石	嘉興	嘉善	松江	南上站海	北上站海
滬禾區間車	[illegible]	[illegible]	[illegible]	[illegible]	[illegible]	[illegible]	[illegible]	[illegible]	[illegible]
快車	[illegible]	[illegible]	[illegible]	[illegible]	[illegible]	[illegible]	[illegible]	[illegible]	[illegible]
慢車	[illegible]	[illegible]	[illegible]	[illegible]	[illegible]	[illegible]	[illegible]	[illegible]	[illegible]
四等客貨車	[illegible]	[illegible]	[illegible]	[illegible]	[illegible]	[illegible]	[illegible]	[illegible]	[illegible]
特別快車	[illegible]	[illegible]	[illegible]	[illegible]	[illegible]	[illegible]	[illegible]	[illegible]	[illegible]
禾閘區間車	[illegible]	[illegible]	[illegible]	[illegible]	[illegible]	[illegible]	[illegible]	[illegible]	[illegible]
夜快車	[illegible]	[illegible]	[illegible]	[illegible]	[illegible]	[illegible]	[illegible]	[illegible]	[illegible]

…澤篆刻潤格
石章每字二角牙章每字三角收件處上海望平街有正書局及棋盤街著易堂函索印樣請寄郵票一分
潘蘭史　吳倉碩　周覺叔　狄楚青　鄧秋枚　黃濱虹　代啓

有正書局 …… 有正 …… 五版　◉圖畫精審◉印刷優美

上海信通股票公司廣告
本公司經理買賣華洋各種股票及證券公債票等交易格外克己各界如有委託即請惠臨面議無不竭誠招待倘蒙賜顧無任歡迎本公司設在英租界河南路如意里口二百九十七號中央電話一〇八八

本埠新聞

●美人將在上海設立醫校

大陸報云。美國火油大王洛克非洛氏。捐助鉅欵。在中國創辦醫校醫院。前已派葛令氏來華。籌設立一醫學部。今北京之協和醫校。已將次落成。(一九一七年九月二十四日動工)上海之醫校。亦將開始建築。按北京醫校。規模甚大。工程全係中國式。上海方面。俟今年十二月。紐約開大會表決後。即可購地開工。而屋之圖樣。已先繪成。將來上海醫校。可與紐約大學通連。今後北京上海二校之課程。與美國哈佛芝加哥大學相同。火油大王之志願。無非欲爲中國造就多數醫學人才而已

●中法貿易之好機會

法國華僑協社。致函本埠商業各機關。略謂歐戰既終。中法交接日趨繁密。如人工之輸用。商品之交易。在在皆是。此正我海內外同胞廣籌聯絡之方術。以應世界要求之時也。查里昂爲法國最大市城。向與中國貿易關係最多。尤以絲業爲其大宗。近年經實業大家麥友氏。發起里昂商場。不惟與法國各地互行交易。並願與外洋商國彼此往還。極盼聯絡中國多人赴會。特託本社代爲介紹。中國重要機關與人物。至里昂協商中法實業之進行。本社以此爲發展海外貿易。聯絡各國巨商之良好機會。特發起左列二事。如荷贊成。乞復爲幸。(一)春季前往商場陳列貨樣。並由各機關指定代表與法商接洽。由本社發起。刊行說明書一冊。暨錄中國商品各種廣告。備陳列分布如貴處有應登之件。請即寄下。寄費從廉計算。(二)中國至里昂組織實業觀光團。招待及組織由本社担任。不惟可至里昂。有欲遍觀全法。或願至歐洲各國參觀者。亦可藉此機會一爲游歷。詳細費用預算。隨後寄奉。春季商場在三月間舉行。務祈轉知各商早爲預備云

●字林報忠告法界電燈廠

字林報云。納稅人之居法租界者。常因電燈不明亮。及種種不便。而表示不滿意。記者因此細查其中原因。足見不滿意之由來。按法租界初係工部局自辦。設廠於洋涇濱岸。即今中央捕房所在。廠不過大。及一九〇六年一月二十四日。廠即售與東方公司。享有專利。代價共二十二萬五千法郎。當時合同中。又准該公司在法界設電車。與辦自來水專利。期定五十年。但合同中。並未注明電度數目。及電費。惟路燈及公署之燈。由該公司供給。用電有限制。每基羅滑脫時刻。取費七兩。過限制。加至十一兩。而普通人用電。每則一滑脫時。費十四兩。(另有折扣)至一九一四年。法界人民。因電費太貴。公起反對。始減至十二兩。再當初該公司曾允報効工部局。一年十萬兩。後因減費。此十萬兩報効。亦少縮八年。同時該公司之專利期。又加二十五年。共七十五年。該公司亦允少算法工部局之電費。每時二兩。以該報効。日公後目□。此惡專利益可審。因合同祇言供給路燈。公署並未提及公衆欲用之電。且廠中之機。實不能多發電。故電車一至晚間。數即減少。而人家之電燈。晚間亦多不十分明亮。甚至有時電門開。光不即明。更有時電泡自燃。電表亦壞。再電表之數目不一定。時有上下。用戶不便。再電燈伏脫之上下。每不能配準。伏脫太高。則光不明。若較低。則光雖明而不能長久。查該公司之專利期。尚有多年。惟有希望其早日改良。茲聞該電廠。在盧家浜。將購地大擴充。使機力增多。實因所需之電加多。而機之出電力不增。該廠因云歐戰中。一切工程不能進行。但今歲已停十八閱月。該廠應速謀擴充爲佳。實以用戶所付之費。並不低廉也。

●減少滬上妓寮之外論

字林報云。吾人讀特別委員會之報告。關於上海淫業實況。中有一節云。「公共租界。至少有妓院六百三十三所。妓四千五百七十五人。」可見此不道德事之漫無限制矣。各納稅人讀之。當作何感想耶。今委員會倘無特別取締辦法。祇主張實行一八九八年所定附律第三十四條。即已。各妓院納稅。而同時實行減少妓院數目而已。再捐費一元。爲數太微。吾人以爲每年每院。應徵以七兩之捐。則捐之收入。可得六千三百三十兩。以之充防禦及診治花柳病之用。甚屬相當。再補助衛生處。實行第十三十四十五條之主張。亦可。此十兩之數。並不爲多。應徵收之。再委員會主張。津貼濟良所一層。甚佳。不啻間接之減少妓院。吾人深望工部局可以依照該會之主張。依次施行。庶幾消滅此淫業之大禍害也。

●人口與娼妓之比較

勞合週報云。工部局調查淫業委員會。建議將所有娼寮。漸次遞減。於五年期內肅淸之。然以官妓爲限。比較他處。實推上海公共租界爲最多。今以各地人數。與妓女數比例之如後

倫敦	九〇六人中有娼妓一人
柏林	五八二人中有娼妓一人
巴黎	四八一人中有娼妓一人
芝加哥	四三七人中有娼妓一人
日本全國	三九二人中有娼妓一人
名古屋	三一四人中有娼妓一人
法租界	三〇〇人中有娼妓一人
東京	二七七人中有娼妓一人
天津	二七一人中有娼妓一人
北京	二五八人中有娼妓一人
勸埠旋	二五六人中有娼妓一人
曼海登	五五五人中有娼妓一人
公共租界	一四九人中有娼妓一人

公共租界之娼妓。所以較他處爲多者。因男子之數。不過多女子二倍故也。以上之比例數。葡萄牙與日本等之妓女。尚不在內。雖不能得其確數。如亦在其內。則比例將爲一。五與一。公共租界之四週。及租界外。亦有許多娼妓。於界內營業者。其數尚未概算在內也

●徵求續行惜陰制意見

字林報云。今有惜陰事。已發出傳單。與英國商會。及各會員。徵求意見。本報接到反對之函甚多。但此事必經大衆同意。方可實行云。

●各界公判大會紀事

上海抵制劣貨聯合會。因抄獲某職業學校劣貨瑯十六桶。特於昨日(二十號)下午二時。邀集各界團體。在西門外公共體育場。開公判大會。到會團體。在樂業友誼聯合會。少年宣講團。救國十人團聯合會。中城商業聯合會。民國路商業聯合會。北城商業聯合會。海甯路商界聯合會。留法預備科。中華工商研究會。上海商業救國恒心團。上海各界聯合會。邑廟豫園商業聯合會。留法學生會。中華職業教育社。江蘇省教育會。滬境淸理某貨會。法界商業聯合會。東北城商業聯合會。滬北六路商業聯合會。勵志愛國宣講團。基督教救國會。上海志成團。滬西商業聯合會。全國各界聯合會。寰球恒心團。上海學生聯合會。抵制某貨委員會。基督教倫敦會。海門旅滬學生會等二十一團體。某職業學校。亦派顧某俞某二人蒞會。尚有該校學生多人。列席旁聽。茲將開會前後情形。分記如下。

▲會前之籌備　上海抵制劣貨聯合會。於昨晚(十九號)八時半。在事務所。提早開第十二次常會。到會團體十二。某職業學校。亦派俞君等二人爲代表。蒞會旁聽。由張志鵬君主席。陳覺長紀錄。(一)主任報告各處來函。(甲)邑廟豫園限期淸理某貨會來函。表示對於該瑯處置意見。議決。交公判會公決。(乙)某君來函。報告南市某國貨公司。有劣貨瑯磁面盆多種。而其商標。則改用華商公司名義。請予辦理。議決。調查後再議。當推定胡翼天。舒警民二人。前去查察。(丙)理事程士勇。因事辭職。議決。將此案作爲懸案。俟去信詢明再議。(丁)某職業學校來函。辯別瑯事。當先將來函宣讀一過。次討論本會對於該項瑯之意見。當由朱仲賞張志鵬胡翼天等。討論許久。議決。(一)某職業學校宿字。以後永不進此項劣貨。(二)當將此貨悉數焚燬。並將該校來函。均俟公判大會。付衆公決。(二)籌備公判會臨時職員。當推定陳覺長。錢鑒榮二人爲臨時書記。胡翼天。虞植卿。徐良基。舒警民四人。爲臨時庶務。(三)討論九江關禁抵制事。議決。(一)由本會備函與上海學生聯合會。請學生會去信。與九江學生聯合會。嚴重取締。(二)由本會備函與上海各界聯合會。請其去信與九江各界聯合會。請打消此事。(三)某君報告小東門大街。源裕魚行。私進東洋鮒。及洋菜魚多種。議決。俟公判會散會後。前去懲戒。(五)張志鵬提議。因理事五人。有因事未到者。有辭職者。本會不能無負責對內對外之人。須推舉一臨時主任。於過渡期中。衆贊成。當推張志鵬君爲臨時主任。担任全責。(六)張志鵬提議。本會理事周子垣許久未來。又瀕渠任報關行。私報劣貨。已被罰洋五十元。當如何辦理。議決。去函愛國恒心團。撤換代表。至此。遂散會。時已鐘鳴十下矣。

▲開會之情形　時屆三時。振鈴開會。公推上海各界聯合會代表張志鵬君主席。次由上海學生聯合會代表胡翼天君報告經過情形。略謂。本會得知某職業學校。第一次私進瑯。後即派代表前去質問。並勸告以後不得再進。近乃私進之事。本會又派代表責問。無圓滿結果。故邀入於抵制劣貨聯合會常會時。提出此案議決。派員檢查。旋將該貨運存體育場。並於今日請諸位公判。

▲代表之辯護　報告畢。當由某職業學校代表顧君。陳述理由。以此次運進瑯。實有種種不得已之苦衷。不得不爲諸君一告。本校開辦於民國七年九月。瑯科之設。乃因是年十二月有一同志。欲辦一瑯工廠。因我國需用此種物品者頗多。敝校乃與之協商。擬派學生前往學習。初時。並經允許。豈知直至民國八年三月。實未能完全習會。蓋恐秘法他傳。將營業大有關係也。於是敝校以不忍負學子向學之心。乃特開此瑯一科。初請某國人爲技師。自五四運動後。乃將該師辭去。但原料一項。仍不得不問日本購買。乃想購之於美。豈知美貨自去年五月間定貨後。至今年二月。始得運來。其歷時約有十個月。當去年十一月間。原料已罄。爲維持工廠及學生求學起見。遂進劣貨瑯一次。其時學生會亦即查悉。旋有廣達廠。向本校借用二十二桶。直至今日。始見歸還。故此二十二桶。乃以前所進。並非現在所購入者。有人駁余。謂該校學生出外查貨。而自己校中。則私進某貨。於理恐有不合。諸君須知此種原料。與商人私進之貨不同。如徒託空言抵制。而不從根本着想。試問是否有效。但欲自製物品。以謀永久抵制。而無原料。則如之何。則不能不購之於國外云。次俞振瀾君起言。略謂。敝校始終抵制。故學生出外查貨。各教員亦未曾干涉。但後來想。試問欲永久之抵制。祇檢查焚燒。即能做到否。吾知其必不能也。故進一步想。則惟提倡國貨。是以本校附設瑯科。一面希望造就製造此業之人才。爲振興國貨之準備。一面希望研究自製商品之法。供給本國。使商人得此。可以永久抵制。此即本校欲謀永久抵制之苦心。非比徒託空言。祇顧眼前之抵制。而不顧其將來者。此余所以願爲諸君聲明之。後又將抵制劣貨聯合會之意見書。宣讀一過。次該校教員黃君及學生代表陳君。均有理由聲明。

▲各界之意見　該校代表陳述理由畢。乃請各團體代表。發表意見。當有中華職業教育社代表黃炎培君。起發言。略謂今日此會。是一種好之機會。以討論一極重大問題。此項問題。余已欲提出一討論者屢矣。均未得其便。其問題爲曰。即我輩之抵制。對於原料品。如何解決。今日之事。望諸君不可視之爲一校之事。當視爲全國之事。因余素主張。對於原料品。當分別抵制。前次北京學生。欲須理化器具。余亦曾去函阻止。蓋若將原料品一併抵制。恐上海各工廠。均須停止。蓋其所用者。非國貨居其大半。至某職業學校所設之瑯一科。影響於全國甚大。因無錫將有人研究國貨瑯。而廈門則有人欲以三萬元資本。開瑯工廠。既該校畢業生前去開辦。其關係之大。於此可見。今日之當詳細研究。(一)原料是否一併抵制。(二)是否欲研究自製。(三)美貨來華甚難。是否用某貨研究之云云。次有胡翼天。張靜廬。羅家言。沈信卿。沈卓吾等。先後發表意見。主張大別爲二。(一)暫行保存。徹底研究。(二)即行焚燬。以上二派。彼此爭論極激。後由到會團體代表簽名表決贊否。結果。以十四權對十一權。暫行保存公決。以三星期爲限。登報徵求各界具體之意見。當舉定全國各界聯合會。上海學生聯合會。中華工商研究會。江蘇省教育會。法租界商界聯合會。爲發起人。至此宣告散會。

●全國學生會開談話會

全國學生聯合會總會。昨日下午二時。評議部及理事會。開談話會於貝勒路事務所。到會者。爲江蘇省學生聯合會評議員楊勿論。南京學生聯合會評議員劉大經。李一龍。杭成章。浙江學生聯合會評議員余瑞華。北京學生聯合會評議員陸家驥。高風岐。陳肇蕭。周炳林。山東學生聯合會評議員曹世祿。張其昌。留日學生總會評議員惲德楠。方維夏。天津學生聯合會評議員孫學濤。趙能武。河南學生聯合會評議員王光新。張夢九。甘肅學生聯合會評議員王文彰。及狄侃。葉作賓。王德熙。陳肇燊。康白情諸理事。首由狄侃起立發言略謂。評議部本定於今日開會但現在報到之人員尚未過半數。祇得先開談話會。藉以商兌意見。尋由方維夏。魏德柏。陳肇蕭。陸家驥。劉大經。李一龍。李齋義。曹靖華。康白情。陳肇燊。諸君。相繼發言。散會。已鐘鳴六下矣。

●上海學生會開會紀

▲教育科　昨日四時半。教育科開常會。到會十一校代表。主任馬崇淦主席。書記侯紹裘紀錄。首由主席報告。謂自寒假以來。各商界聯合會。開設義務學校非常踴躍。本科聘請教員。亦已有多起。有已就緒者。有尚在接洽中者。預計以後關於此項事件。必有無數希望。以後值日員。須準期到會。使事務不致耽擱云云。當由各代表自行認定值日日期。次由女青年會代表提議。謂本科開會太晚。有幾校學生。回校不便。故請提早至三時半。結果。決定在四時。此外又由主席報告。謂本會第一國民義務學校主任袁君國維。已允不兼他項職務。專誠爲本會担任該校事務。再二國民義務學校經費。已得評議部同意。增加至每月一百十二元。此學期。將添請教員一位。現已定當矣。六時許散會。

▲調查科　昨日該科開二十六次常會。主席蕭子棠。出席十七人。所議各事如下。(一)主席報告昨評議部長交來信一封。囑調查上海交通洋行。所售之青川魚。是否美貨。緣該行自有青川魚運往廣州寧波二處。爲學生會扣留。(二)交通洋行來函。請本科通知杭州嘉興各學生會。並證明青川魚。確是美產。免貨進口時致生阻止等情。(三)學長命本科派一人出席上海糧食檢查會。致君炳章當派。(四)國民一份子報告現在新鎮某貨甚多。請本科派人。到該處維持。即日派劉君導產。萬君錦章。前往調查其相。條後述詳書之法進行。(五)陶文熙報告。城廂東街同昌勝進某貨四大箱。即日派萬錦章王香謙及某貨抵制聯合會二位代表。一同前往。該號實因。(六)卞毓英報告。九江自五四之學發起。禁止某貨進口之問題。今忽於三月十七號取消前約。許某貨輸入。本科應致函往九江學生會。質問理由。通過。

●醫院證明發現之骨

大陸報云。麥根路之蘇州河畔。發現人骨一事。已經巡捕房查出。據云。係同德醫校。教授用之藥水骨骼。(即一足一手一臂共裝一包)該校傭一苦力。名金福者。携出埋沒。乃金福不遵命。投諸河中。事後。譯人撈起。置麥根路空地云。茲醫士已致書捕房。證明此事。骨係二三月前。寶隆醫院割下者。用火酒浸存。專作同德校課堂標本。經該校庶務長黃勝白。飭金福掩埋。苦力乃投河中。致發生疑竇。今苦力已向校中司庫供認。此疑可以冰消。特此奉告。以免累及無辜云。

●宋教授赴歐過滬

北京大學教授宋春舫君。曾留學法國有年。精通中西文學。於西洋戲劇。尤精研有素。其著作散見於新青年新潮等雜誌中。茲聞宋君擬重行遊學歐洲。已於前日(十九日)抵滬。準備起程。

●農商部將發行獎券

北京農商部。現擬組織証券銀行。並發行有獎証券。集合資本一百萬元。先行籌備銀行。並將獎券分發各省商業機關。担任勸銷。上海則設立總行。各省卓設立分行。開其有獎証券。章程已擬定。不日即可頒布。所出之証券。開獎三次。除紅票兌現外。其不中之証券。可作該銀行股。另給股單。以資信用。現該部已分電各省行政機關。飭知商會。查明担任銷數若干。即便分配。上海南北市。兩商會會長。接奉前因。查詢能担任勸銷此項証券若干。希即電復云云。該兩會奉此。已邀即與各會業。從事籌商矣。

●大來公司擴充航業

泰晤士報云。大來公司。擬擴充航業添增船隻。行駛於紐約舊金山。及遠東商埠間。現定船舶五艘。由紐約經巴拿馬。開往舊金山神戶。青島。上海。香港。馬尼剌。及新嘉坡。其第一次行駛之船。爲大來葛蘭史號。日期定四月初旬云。

●青年會全國大會近訊

青年會全國大會籌備各情。已詳前報。現距大會開會之期。不過旬日。現各地推舉代表。報名赴會者。已逾八百人。該會事務所。近已商准全國各地鐵路局。凡赴大會之代表。及旁聽員。持有大會憑証。及減費分單。概得以單程車資。購買來回票。如由上海搭輪船赴津。亦已商准各輪船公司。每艙位用中國餐。來回僅十八元。到天津後。購宿各事。天津青年會亦已預備寄宿舍一所。可容五百餘人。需費甚廉。其有願住各中西旅館者。聽便云。

又上海青年會。昨夜舉行之徵求會。陳獨秀君之演說。見緊要新聞欄。

●基督教創辦日報

滬上數有教會所辦之星期月季等刊數種。而基督教徒經營之日報。尚付闕如。昨經王正廷博士發起。函邀教徒中之重要人物。於本月二十二日(星期一)午後四時半。假寶山花園五號。開會討論創辦基督教日報具體辦法云。

●興辦閘北電車之進行

內地自來水電車公司總理陸伯鴻。近因閘北市面興盛。居民日益衆多。亟宜通行電車。以利交通。惟閘北水電廠。系歸官辦。深恐通行電力。將來續力不足之虞。擬由滬南電燈廠備充電力。並擬直達閘北。日昨由陸總理偕同滬北工巡捐局工程主任王彬彥。親蒞閘北大通路共和路寶山路恆豐路一帶。履勘一週。以便路綫之擬預籌放寬。現正與王主任籌商進行辦法。一俟擬定草章。即當呈請齊省長察核後。再行動作云。

●請免仿製洋酒之維稅

中華國貨維持會。昨致北京政府電云。北京大總統國務院農商部財政部烟酒公賣總署鈞鑒。中外商戰劇烈。我國國本。繫於實業之振興。全賴政府之維護。茲據張裕葡萄釀酒公司。到會聲稱。所出葡萄各酒。及白蘭地。向豪免稅。本年五月。須按照機製仿洋貨。進完正稅。近因行銷內地。又爲公賣索征。稅率高於正稅數倍。價必高貴。適足爲外貨之助。困難已達極點等語。查該公司原創辦人爲張君弼士。回國興辦此種實業。不惜資本。挽回利權甚大。且各種洋酒洋烟。均未聞有征公賣費。惟該公司酒。全係自種葡萄。非同尋常米糧所製。足可抵制洋貨。若因征上加征。以致國貨價貴。而中衰。從此縮沒。外貨稅輕價廉。而伸張。不特國貨失敗。大負國家因勢利導。提倡之盛意。更失商人振興實業以及華僑回國熱心。敝會天職所在。未便壅於上聞。故乞大總統貴院貴總長貴署長。體恤商艱。可否俯准該公司。於遵納正稅之外。所有公賣以及牌照費各種名目。恩予通令一律豁除。以維商業。而副民望。敝會幸甚。實業前途幸甚。

●上海存銀與歐美滙價

字林報云。昨日上海市面結束。計存銀三七三九萬兩。一七九〇萬元。又銀條八四〇九萬兩。中有華商銀八八九萬兩。一〇五萬元。在七日中。共到銀條一七五〇條。銀幣二一六千元。均自美來。上海運出三二七條。至香港。二百萬元。至天津。五十五萬兩。元寶至漢口。五十五萬至南京。念萬至大津。再南京運來九十四萬元。蘇州來一百萬元。漢口二百萬元。上海運出七十萬元至厦門。十萬元。至大連。倫敦銀價。上下不一。在七十與六十八便士間。紐約價。自一一九元至一二八元。電滙跌至七便士云。

●革警官封土之敗露

前充巡士之李國棟。曾因事斥革。乃於前晚七時。糾合同黨四人。突至高昌廟江邊碼頭。福建人林姓寡婦家內。自稱區巡官。特來查土。旋出手槍。迫令迅將煙土交出。當由林氏告以家內所藏煙土。係先夫充當海軍差使時所購。夫故之後。並未私售。祇圖將來得價。藉資作婦孺度命之源。泣求再四。仍屬一味威嚇。當由該孀婦從地板下取出藏土。計重四十餘兩。交李携去。迨至臨行時。又謂林氏云。爾如不願充公。可速籌洋來局認罰。可以領回原物。是以該氏立即揣措現洋數十元。乃至警局門首。請求門崗代爲報告。并述明呈繳罰洋等情。該崗警茫無頭緒。即由該氏逐一聲訴。始由該崗巡報請宗巡官。立即飭查。本區並無李國棟其人。昨日午刻正在查究間。詎李國棟。因與該區巡士李某相熟。竟敢到局閒談。當由宗巡官得悉。立傳林氏到案指認。確爲前夜冒官嚇取烟土之原犯。是以立將李國棟扣留。連同該氏。一併解往警廳。從嚴訊辦矣。

●一週間之熔銀調查

查本星期北市泰亨源等各銀號。共鑄出寶紋七萬一千二百念只。核計規元三百八十三萬一千六百三十六兩。此種熔品。係上星期由各銀行。從歐美運到大條銀。及美幣化烊。查銀行大條。約存三千餘條。美銀幣計存一百十萬。尚未熔烊云。

●滬江東吳之籃球比賽

昨日一時。爲滬江大學與東吳大學比賽籃球之期。在滬江操場舉行。先半時爲二五與四之比。後半時爲二一與六之比。故結果成四六與十之比。滬江獲勝云。

●美盛公司之棉市報告

中美新聞社譯美盛公司一星期棉市報告云。本星

上海美國友華銀行告白

特別通告

本銀行現爲意國財部委任正式發售意國五釐公債票發行時期一千九百廿年正月五日至三月十日爲止該公債附有至一千九百念年十二月三十一日之息券公債票面價係意洋一百元售價意洋八十七元五角外加由正月一日至付款日爲止之利息意商會協同本行辦理此事目下匯兌價廉定能引起各界人仕之投資也

資本金四百萬元餘積一百十萬　電報掛號BANKASIA　電話中央一七二五號　總行設美國紐約城　分行設上海九江路江西路口　天津　北京　漢口　香港　馬尼拉　廣東　長沙

關妄救出版

天童密雲禪師因三峯出有五宗救一書特著此以闢其妄此書指示正途力闢邪見實爲吾人出生死之明燈講佛學者固不可不讀修行人尤不可不讀也共三本定價大洋六角　此外尚有●大乘起信論一冊一角五分●陳魔辨異錄四冊八角●大乘百法明門論入識規矩●佛教三字經一冊一角●歸元鏡一冊二角●欲海深源一冊一角五分●類纂注二角

上海四馬路望平街有正書局啓

上海美國友華銀行告白

特別通告

本銀行現籌意國財部委任王式發行意國五釐公債發行時期一千九百廿年正月五日至三月十一日止息券公債票面價值意洋一百元售價意洋八十七元五角外加由正月一日至付款日為止之利息以望各界人仕之投資也

期內棉戶持觀望態度。半因銀價陡跌。半因缺貨之故。紗廠購棉亦不踴躍。大約因存貨充足。可以用至六七兩月。據吾人觀察。新花未上市之前。棉價不至大漲。因孟買有勞動風潮。棉紗出品減少。故棉戶索價殊昂。照現在羅比匯價之高。印度棉紗大有不能進口之勢。印棉現價五羅比。中國購進者甚少云。利物浦市價。中等美棉七月份交貨者二四〇〇便士。紐約市價三月份交貨者三十二元六分。印度市價五百〇四羅比。

●丹麥公使行將返國

文匯報云。駐京丹麥公使因得本國政府之允許。准其辭職回國。業已咨照外交部云

●金利豐沙船在洋遇盜

滬南興盛號之金利豐沙船日前由申裝載紗布雜貨等品開往山東膠州等處。二十六夜行至浙江洋面。突遇盜船四艘。皆係紅頭有眼睛之巨船。盜匪擁登台州香明火執杖躍上沙船搜掠。舍民項老柱見勢不佳。將鎖匙付之。在箱內計劫去現洋三百餘元。又紗布雜貨等十餘件。又在各夥身畔及行李中抄去二百餘元。幸人口未傷。盜等去後。該船即在近海灘停泊。仍開駛北上。特發快郵函致與盛號代為呈報水上警察總廳緝盜匪云

●持械夥刦案判押五年

住居大連灣路之著匪江灣人夏寶寶戴金紅因於本年一月二號迄二月十八號止先後糾同在逃之夏某等七人持械夥刦閘路七百二十號門牌郎六生華特路祝家浜鄉民瞿根福楊樹浦路長安里八百十號門牌居婦辛沈氏(即陳王氏)等各戶值價洋二百數十元之衣飾現洋並在培克爾路華特路寶家浜等處刻刦行人奚林生趙子山樊培根李阿五瞿根林茅洪記等綢皮衣服現洋鈔票等物分贓逃匿買洋化用經匪山楊樹浦南捕房華探目楊榮生包探楊阿泉張金寶程明德等偵知票明捕頭協同六十二號西探目(柏生)將夏戴兩人拿獲連同夏之姘婦楊楊氏及夏陳氏王陸氏等拘解公堂迭經中西官訊供各情已屢誌本報昨由捕房傳同事主將夏等男女犯五名口押解到廨先讞中西探目投案稟明前情幷稱在被告等衣箱內搜出當票甚夥後向各押店吊出原贓均經被刦事主認明故將各贓呈案請究並據原告郎六生投案供稱本年一月二號晚九句鐘被告等糾黨六七人碰開後門一擁而進均達我之房中各出手鎗詞我恐嚇致被刦去衣飾銀洋等物云云繼據瞿根福辛沈氏等相繼投案証明被刦狀況旋據奚林生趙子山樊培根等投案訴明被告糾衆多人在培克爾路等處攔截去路刻刦原贓請究詰之夏寶寶供此案均係在逃之張榮生所為捕房在到當票之各贓均在張之衣箱內搜出不涉我事等語質之戴金紅供稱各案發生後我允作眼線報告捕房職同在逃之人索欠捕房疑我通風同黨實無為匪作歹求寬訊之楊楊氏供詞推諉而夏陳氏王陸氏同供此案均不知情經讞襄讞得供商諸義領羅君以夏寶寶戴金紅迭次夥衆持械搶刦罪無可逭判各押西牢五年期滿再核楊楊氏押牢一年夏陳氏王陸氏開釋捕獲領在西文解案單所判夏寶寶戴金紅各押西牢二十年贓給原告領去

●英瑞牛奶公司擴張營業

本埠南京路英商英瑞牛奶公司在外洋設廠三十四處專用牛奶糖來製造各種衛身糖果自在中國分設支行以來聘陸子萃君為華總理竭力經營商業日形發達昨晚陸君特代表該公司在一枝香設備西餐邀請本埠大小各報記者及各廣告公司經理宴會徵求推廣營業之方法云

●絲價驟漲之消息

本埠綢緞各莊號因迭接蘇杭湖來信以內地絲價奇貴定於二月初一起各莊正式增價現該莊等又接到湖州來信言細絲每百兩已漲至六十五洋緞成綢紗後成本須每百兩八十元以上故小機戶均無力支持須俟新絲上場預料本年繭價搶出已貴育蠶必衆將來菜價飛昂必致不敷嗄蠶絲價難望平落已可預料矣

●兩路近事一束

▲儲蓄會 滬寧杭甬兩路同人於上年組織儉德儲蓄會以來會務非常發達現計會員約八百餘人儲金達三萬餘元會中每月開支約三百餘元其規模之完備進步之迅速實堪嘉人茲聞本月二十一(即今日)為該會週年紀念特假仁記路口前德國總會舊址開紀念大會其中一切設備已由幹事部部署就緒昨已通告各會員現在近官員簽名報到者已有二百餘人並發出請柬五百餘份除飯請外賓外尚有名人演說音樂魔術影戲京劇各種以娛來賓屆時濟濟蹌蹌必有一番熱鬧也

▲植樹禮 滬寧杭甬兩路管理局長任小山於上年開會率本局各科處長在梵王渡車站附近恭行植樹典禮現屆清明節近應行植樹之期昨特飭知工程處採擇相宜擇定地點以便屆時舉行植樹以提倡森林之至意云

▲防跌落 滬杭甬兩路各站近來於列車到站及列車開行之時旅客上落時有跌傷或碾斃之事此雖由旅客自己不慎所致然而該路為保護公衆安全起見凡路人員亦不能不負其責該路車務總管有鑒於此用特於昨日(二十九)通飭各站長各車長等於列車開之時必須關顧有人上落車否可否開列車開行其列車到站時亦須注意如是則旅客不致再有跌傷情事仰各遵照云云

▲補費票 滬杭甬兩路因重視日間特別快車起見持有免票者除照補特別補費外均不准乘坐特別快車現因此項補費者在車上執行諸多不便故特請由總賬房印就一種特別快車補票其式與尋常客票同惟有註明補費字樣凡在距離五十英里內之各站補費為五分其五十英里以外為一角開此項補費票日內即可發往各站實行云

▲查私貨 滬杭甬路近來該路車上茶房人等往往夾帶私貨時有所聞現本辦法非從檢驗不可特於昨通告各站嗣後凡車上茶房人等上車之時應經車務巡察站務巡察或站長檢視一過並須於簽名簿上註明姓名以便稽核車到最終站時亦然以絕弊竇准自即日起實行云

●麵粉船遇風失事

南市九豐號於上月三十一日雇周三三之船裝載麪粉六百包開赴浙江平湖在乍浦地方遭風失事後由周報告到號該號當派人往該處點共計損失二百三十一包且曾向內河保險公司保有水險應向公司索賠矣

●德商洋行變賣抵債

挪威商法立老漢尚(譯音)在公共公廨控德商和順洋行經理樊尼爾志(譯音)不理股款等情一案業經公廨給諭派員清理將該洋行一切生財拍賣得款公攤在案昨晨十句鐘經李襄讞會同挪威領事納恩君升座第三公堂訊據和順清理員代表程安素氏投案呈報該洋行現變賣得銀十七萬兩其款除付去各銀行往來及清理員費用外餘款則公攤每股(百元為一股)得洋二元六角零八厘尚有九百股計洋二千餘元之股款無人領去祇能照敝律師前次清理科發藥房章程辦理將該股款存與新公司俟舊股東持股單來領要求給還等語調而原告亦由代表律師到堂陳明當事人有三千零五十四股清理員之請求律師并不反對云云中西官得供商之下判候准照清理員報告給諭辦理可也

●更調稅務所長之消息

滬上官場消息上海稅務總公所陳超衛所長有調往無錫稅所長而以南京下關稅務所長張子京繼任滬稅所長云云現本埠商界以陳所長自繼任以來任期尚未屆滿且對於商業上感情頗能融洽未便遽易生手故調在此次消息尚未公布即文惟開胡財廳長因整頓稅收起見所有各屬稅所長大有更動之事是以聯絡各業行將電呈省長及胡財廳長請為挽留前晚陳所長特乘夜班車赴甯面陳一切公務矣

●縣商會公斷處之備案

上海縣沈知事致縣商會公函云逕啟者案奉江蘇實業廳第二四八號訓令開案奉農商部訓令開案准江蘇省長咨稱據該縣知事呈送該縣商會商事公斷處處長履歷請查核備案等因前來該商會商事公斷處改選處長核與商事公斷處辦事細則第十二條規定相符應准備案除咨復並分咨司法部外合行令仰轉知遵照此令等因奉此合即令仰該處轉行知照此令等因奉此合行函達即希查照此致

●催繳填築浜基之捐款

小南門外小閘橋迤東至豐聖橋一帶之浜基由滬南工巡捐局撥派工匠在下面排砌瓦筒陰溝將浜填塞動工以來迄今年近始告竣開此項填浜工程共需費六千餘元當由地方紳董担任勸募經費各戶共計議定二千五百元之譜現所繳者僅一千三百三十元尚有一千餘元由局催促至今未曾繳足現由姚局長將所認各戶姓氏及認定之款目開單函請經募各董事請為轉知各戶從速措繳以便支配公用云

●撥兵興修宋公園馬路

滬北工巡捐局工程主任王彬彥君近因查得宋公園路一帶馬路狹小崎嶇不平軍隊出入每感不便久欲興工築造嗣因經費浩大故延至今現擬仿照軍工路辦法由督軍撥兵士築造業由王主任呈明陳局長轉商現駐宋公園路之陸軍四師十六團二營王保安營長徵得同意於前日由王主任陪同王營長前往履勘一週將來興築由宋公園路起至三橋直達寶興路以便與租界馬路銜接俾利交通一俟天氣和暖即行動工云

●南市普益社今晚演講

南市大東門普益社邇來社員已達八百餘人故社務亦日形發達茲於今日晚(即明日)演講開係留日基督教青年會幹事張錫三君云

●新字母研究會今日開會

注音字母研究會由虹口培德公學校教員黎維岳君主任集合附近學校教員及各界同志相與研究專以提倡國語統一為職志不收會費每星期日舉行一次地址為培德公學本屆第一次開會今日下午一時半鐘有志研究者可逕行加入云云

◎誌謝 昨承商務印書館贈學生雜誌第七卷三號婦女雜誌第六卷三號又復旦大學贈第八期雜誌一冊統此謝謝

進出口貨物報告

進口貨

念七日加蒙丸自英入口 布五一九〇疋 斜文四四二疋 標布七五一疋 印布一四〇三疋 洋紗四〇疋 西緞夕法先綢等四五〇〇疋 呢絨一萬二千碼 絨綫二四担 鐵釘片一二八三担 鋼具六二担 鉛片一担 加非一八担 鉛一七担 油漆一三二担 紙一一五担 鉛一六二斤 象牙一六七八斤 鋼四八打 玻璃一千箱 又二六六三方尺 酒一六五打 又自荷蘭入口漆一三担 人造靛七五斤 又自比利時入口布三〇〇疋 靛二三担 玻璃二〇〇箱 機油一〇〇〇加侖 又自法國來鐵機四〇具 又自印度來紗一五四三担 又自澳洲來錫四二一担 皮底一一二担 四日新泰號自香港入口 皺皮二八三五担 鐵一〇四担 硝鐵七〇担 水銀一一担 綿紙九一担 糖二九二八担 甘蔗四〇七七担 檀木一三二担 三担 麻袋五五〇〇只 葡萄乾一六担 布六百疋 念五日古馬丸自日本入口 元布一萬疋 細布九四四〇疋 絨布一四七疋 金五七一六〇把 紗二一担 面巾一二〇八担 鋼絲三〇担 餅一〇〇担 棉七五担 紙四八一担 糖二四九八担 面盆八六打 鐵七四二打 扣子一萬籮 火柴一五六〇〇籮 針五十萬枝 染料一六件 同日華王號自日本入口 布一三〇〇〇疋 絨布一四八〇疋 麻袋六〇七五〇只 紗一六担 鮮三三〇担 魚一四三〇担 牛腿三五担 紙三〇担 糖一三五〇担 木片簪一五一担 鐵四七五打

出口貨

九日非洲丸至歐洲 桐油二三七二四担 牛皮五三九担 蛋五六〇〇担 花生三三六〇担 棉子油一七一二担 絲四〇包 同日古馬丸至日本 絲繭一四八包 豆六〇〇担 鮮蛋一九八〇〇〇只 棉一〇一包 花生四四七担 籽七〇〇担 煙葉五八〇擔 雞一八 七號 [illegible]一萬担 牛皮一五二五担 十日棲霞丸至日本 棉一百包 花生二六三七担 十日新疆號至香港 棉五〇包 石膏六百担 豆四四四担 五日播磨丸至日本 花生六千担 油餅五千担 鮮蛋一百萬只 二六五担 棉一〇〇包 麻二六〇担 大黃一三担 煙葉一 四〇七担

本埠商務市況

外國滙票 三月二十日滙豐掛牌行情如左

上海規銀一兩匯至各國

英國現滙 七先令四辨士
英國電滙 七先令四辨士二五
買進四月 七先令四辨士中
銀行四月 七先令九辨士半
定貨四月 七先令九辨士七五
定貨四月 七先令十辨士七五
上海規銀一百兩滙至巴黎
法國電滙 一千八百七十佛郎
四個月滙 二千一百二十佛郎
上海規銀一百兩滙至紐約
美金元現滙 一百三十九元九
又四個月電 一百四十九元
上海規銀一百兩滙至荷蘭
荷蘭電滙 三百五十二個
上海規銀一百兩滙至印度
印度電滙 三百二十個羅比
香港電滙 香港幣一百個合上海規銀 六十八兩
新加坡幣一百元合上海規銀
加坡現滙 三十一兩五錢
上海規銀一百兩滙至俄國
俄國現滙 一萬個羅卜

錢市 三月二十號北市結洋銅元及小洋錢拆錢市收盤如左

龍洋開盤 七錢三分五厘五毫
鷹洋開盤 七錢三分五厘五毫
江南小洋 六錢四分六厘
廣東小洋 六錢四分六厘二毫半
銀拆開盤 四分
銅元開盤 一百八十七千文
龍洋收盤 七錢三分四厘六毫二五
鷹洋收盤 七錢三分四厘六毫二五
江南小洋 六錢四分五厘七毫半
廣東小洋 六錢四分五厘七毫半
銀拆收盤 七分
銅元收盤 一百八十七千文
衣牌開盤 一千三百七十文
八開開盤 一百二十文
小洋貼水 每角十七文

杏倉單 三月二十號淨星期六本埠中西銀行共實存銀現洋如左

麥加利 三百二十五萬兩 洋八十萬元
匯豐 四百八十九萬兩 洋二百八十七萬元
有利 三十五萬兩 洋二十五萬元
道勝 四百六十萬兩 洋三十七萬元
和蘭 六十萬兩 洋六十四萬元
花旗 二百九十萬兩 洋八十萬元
東方 二百二十萬兩 洋二十萬元
通商 六十萬兩 洋五十萬元
華比 九十萬兩 洋二十五萬元
中國 二百八十萬兩 洋四百八十萬元
中法 二百〇二萬兩 洋七十萬元
交通 一百二十萬兩 洋二百五十五萬元
安華 四十萬兩 洋十五萬元
正利賓 五十六萬兩 洋四萬元
廣東 十萬兩 洋三十九萬元
浙興 三萬兩 洋五萬元
台灣 七十萬兩 洋七十萬元
常商銀行公會存銀三十萬兩

總共存銀二千七百五十四萬兩 洋一千六百十六萬

麥加利行存大條銀 六百八十四條
匯豐銀行存大條銀 一千一百念七條
道勝銀行存大條銀 三條
友邦銀行存大條銀 五百三十九條
中法銀行存大條銀 四百八十六條

銀市 三月二十號銀行市價如左

大條銀電報 七十辨士六二五
大條銀遠期 七十辨士七五
銀拆開盤四分 銀拆收盤七分
銀行轉帳四分 銀行拾牌四分

金市

昨日金市標金開盤[illegible] 大條銀電報漲七辨士[illegible] 漲水勢必增長三月份標金開盤已[illegible] 足赤船金及銀樓飾金[illegible] 大都下遊之各行情如左

現貨條金(每條十兩) 一百六十九兩
足赤條金 一百七十二兩
漢金足赤 一百七十三兩
銀樓赤金(每兩價) 二十六元五角
銀樓紋銀 一元六角五分
三月份開盤標金 一百五十九兩二錢
三月份先令未開 一百五十九兩正錢

證券市價 三月二十號上海股票商業公會之證券交易市價

注意 有◎◎印者係過行市 印者昨日行市

元年八厘內國公債 大票七十八元實 小票七十七元實
元年六厘公債湖北 大票昨市價未開 小票昨市價未開
南京 七厘三十三元 小票三十二元實
北京 百元大票未開 小票
上海新老 百元票二十三元價 百元票未開
龍軍 未開
三年六厘內國公債 大票七十一元實 小票七十一元實
四年六厘內國公債 大票七十五元實 小票七十四元實
五年六厘內國公債 大票六十三元實 小票六十三元實進
七年六厘內國公債長期 大票三十六元二五 小票未開
七年六厘內國公債短期 大票八十五元實進 小票未開
中國銀行股 九十四元實
交通銀行股 庫平四十四兩實
浙江興業銀行 一百〇七元實
通商銀行股 三十七兩五錢實
四明銀行股 七十四兩實
商務印書館股 一百五十九元
漢冶萍股普通 二十二元三角除息
通州大生紗廠 二百兩實進
崇明大生紗廠 一百九十兩實進
招商航業股 一百八十兩實
寧紹航業股 ◎一百八十兩實
浙路證券 五元實
蘇路證券 七元八角除息實
儲蓄票全張 七元二角除息實
華安火險 四十五元實
華成火險 六十一元實
豫豐紗廠 五十六元實
浙江銀行股 七百元實
上海中華銀行 九十八元實
中華書局 一百〇五元實
和豐紗廠 二十九元實 三百六十元實

粮食

昨日南市粮食市面明盤穀動然近日米價甚俏收買緣此內地米價甚昂絲不絕本錢價可望運此風仍舊昨日各米行情如左

高機北廠新粳 八元五角次八元一角
高機南廠新粳 八元三角次七元九角
高機北廠通元 八元一角次七元九角
高機南廠米 七元九角次七元七角
高機北廠洋粳 八元三角次八元一
高機南廠洋粳 八元一角次七元七角
高寶河下機粳 八元一角次七元八角
高寶河下通元 八元一角次七元六角
蘇同河下機粳 七元八角次七元六角
蘇同河下洋粳 八元三角次七元九角
高珠圓河機粳 七元八角次七元六角
高珠圓河洋粳 八元三角次七元九角
高洒厘河機粳 七元六角次七元四角
高宵角河機粳 七元七角次七元五角
高松江河機粳 七元八角次七元六角
高八尺河機粳 七元六角次七元四角

油餅

[illegible]

花衣 昨日花衣子花二價行情如左

通州花衣 每担 三十三兩
太倉花衣 三十一兩五錢
四旗花衣 二十八兩五錢
火機花衣 二十九兩五錢
上海花衣 二十八兩五錢
南路籽衣 十六元五角
北路籽衣 十七元七角

麵粉 二月初一日上海麵粉交易所做開行情如下

綠兵船收盤 二月期粉 一兩八錢四分
[illegible]

糖市

太古五溫火車糖 每担十三兩
四溫生車糖 十一兩六錢
二五車糖 十一兩五錢
四溫火車糖 十一兩四錢
二七五車糖 十一兩三錢
三溫牛車糖 十一兩二錢
三二五車糖 十一兩一錢
三溫火車糖 十兩〇三錢

銀囊記

華亭朱 季恂 同譯

以彼力能取此黎民灌以耶教之汁吾人乃不意教會勝着有今日者密希克爾斯容縣王漫然自語曰士克密屠拿攝政矣其館甥旬矣須潑洛台雪惡司訝曰今茲太夸下姆何獨厚於吾儕彼固以橫暴見於時不嘗驅我儕進伐高麗彼意中滿欲置人於死地乃有事實與思想相抵者我儕凱旋時彼錫士克密屠拿以海軍上將羽河崗屠拿為大將軍處我儕於觚棱之外自為得計今乃忽然念及豈性命斷續之間有天良激發邪他歪客天日此非良心之眞影蓋彼一生行動隨在均含有政治學性質也潑洛台雪惡司曰此事當靜觀來者必有波瀾雲譎供人耳目者旋需賫書之武士曰然則貴上已往非河雪密矣武士對曰否我主先臨密夸砲台自此以往與非河雪密衛矣我主人甚盼旌旆之臨顧寂然無訊坐候不及前此三四時許已破姚獨架槐河淚而去矣公如蓄有精卒飛航相逐即可面我主密希克爾疾呼曰追之追之我船必可及也我兒耶能盡力者我將以百金為犒潑洛台雪惡司沈着其顏色似不直其子所為徵吁曰余叢率衆而往恐非密夸所喜武士曰公言不盡然我主人殊願公全隊幸臨公子之意良厚計公二十戰艦得壯丁四百餘名已足悅我主人要知太夸下姆一瞑究成若何景象尚無能預料耳我主人除以少數衛兵守城外所有營伍悉聚密夸之右早遣星使奔告南方厚島教會諸鎮各各以師為援潑洛台雪惡司曰君則何去其追陪我戰艦耶抑更欲賫書邪武士曰公許隨行固所願也下走果受主人意旨來導公等虎貔之師入我密夸因砲台與京城之距離止有一時之程潑洛台雪惡司微愉旋點其首曰佳哉我老友之計畫歟令出船復進行公子私語武士曰羅仙霞郡主無恙乎(未完)

時評 三

●告南北學生

(公振)

南北學生邇來小有意見而空穴來風遂滋謠諑夫一事之進行見仁見智不同但要以救國為歸有何不可相諒況學生自五四以還忌之者日衆稍一不慎便貽指摘今國事多艱正宜泯此痕跡貫徹初志若貌合神離其何以為國民之先導深願此次全國學生評議會有以解釋之

閑妄救出版

天台書雲翻譯因三冊出有五宗教一書指示正途力闢邪見實為吾人出生死之明燈講佛學者不可不讀也共三本定價大洋六角此外尚有大乘百法明門論八識規矩頌注二分一冊八角一冊一角佛教三字經一冊二角每部一角五分 上海四馬路望平街有正書局啟

上海泰吉源方記銀樓加始紀元足赤飾金 售出念五元半 收進念四元正 本牌足赤(十兩)掉付他家舊飾金十兩○○五分 開設英界老閘大橋南北京路觀音閣碼頭東 電話中央二五八八

小時報

附錄 餘興

第一千二百七十七號

◉**本報啟事**

本報現徵求科學小新聞．以科學界新發明者為佳．如承投稿．一經登出．酬金從豐．此啟．

小言

◉**兩個範圍** Ⓢ

人之初生穴居野處經若干次之組織於是始由家而族而國此昔日人之範圍也今也哲學進步此等範圍已逐漸打破所賸者世界與各我之兩個範圍而已夫所謂世界者原亦屬於有限的暫時的也所謂各我者則百年之間偶有此有形之我使各真善其我不浪費其我然後積衆我以運行於世界則世界亦善矣

特約馬路電

◎大舞台聘定劉鴻昇准於夏歷三月初六日來滬訂合同期一月包銀一萬五千元 (二)(野馬)(三馬路專電)

國外小新聞

●**美人追念首創縫紉機者**(云)

▲以誌不忘

伊里何維為首先發明縫紉機者今年為其發明該機之第七十三年美人士特於麻省斯鉢塞地方新立一銅碑碑嵌石壁上行人經其地者無不引領為之注意(3)

●**北冰洋富有鋼鐵之小島**

▲最近發明 (云)

北冰洋格林蘭島之北有小島一羣曰斯必滋白景茲數島也係于一五九六年覓得者頗地點偏僻迄無人前往過問近乃有人旅該島中發現大批鋼鐵礦礦者近海採掘極便聞歐美人士近方爭相羅致云(3)

●**丹麥海濱中之新事業**(石)

▲海底求石

近今丹麥議擬就北部海濱建一海港需石甚多苦無所取材乃組織小艇一隊專取繩索自海底中求大石塊甚有潛入水底以求之者其苦工也(3)

●**美國工廠中之新話**(石)

▲工人皆御鐵甲

美國以各工廠中時有斷絕肢體之事工人等偶或不慎即罹此禍近有發明製為鐵甲者令工人着之俾工作之時不致再有意外之危險此誠工廠制度中之善法也(3)

國內小新聞

●**法國第一大無線電台**(元)

▲日七萬二千字

法國Eiffel電台在昔為最高之台今布杜爾近又造一台其電力更大可遠至一二五〇〇里一日可拍七萬二千字

●**邗上名花折一枝**(廣陵散人)

▲傷心墮落哭聲塵

倚樓校書色藝雙絕素豔聲於北里自隸黑籍車馬門稀去歲終以債務纍纍遂將身捆質於劉四嫂處抑鬱

李廉訪手錄問詞與李秀成供詞

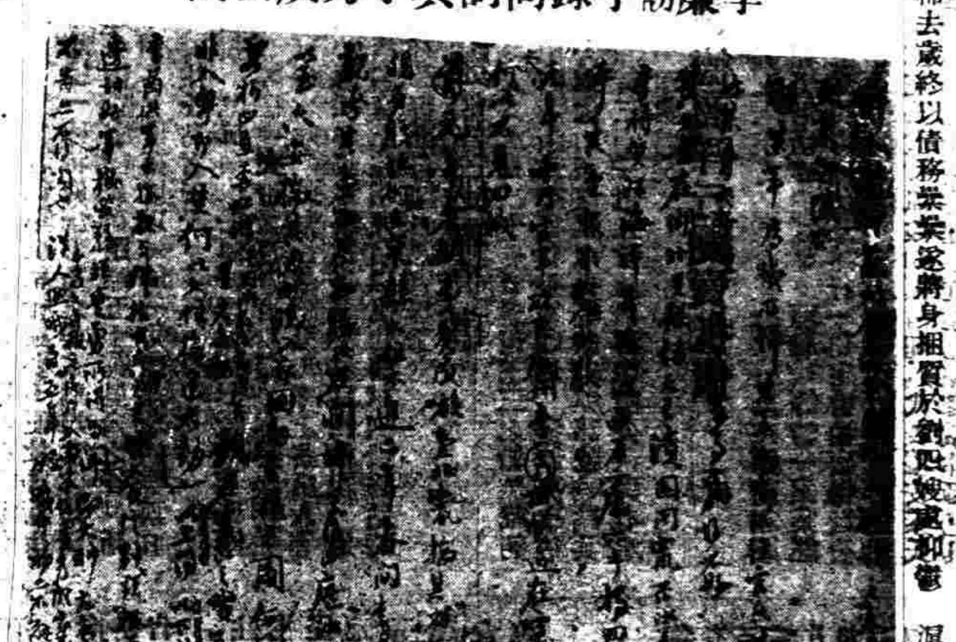

秋城因羅沉痾乃於今(十六日)晨病故其衣飾悉為四嫂沒收抵當仍虧欠五百金之譜四嫂撫屍大慟淚急肝摧不知者以為四嫂心地慈悲識之者咸譏笑其哭哀老板(銀幣)也該校書死時身穢破絮襖一件臥於草舖之上一種慘狀諸姊妹見之靡不傷心淚落而以小翠鳳為最盡死者與交甚摯後以滿懷憂鬱綱腸寸斷矣死者身後一切均翠鳳為之摹理并自以寶石押髮一付售洋二百元饋贈與其母作生活費云(3)

●**宣南花事錄**(A)

▲要檢驗了

京訊云檢驗妓女有無病症一節聞傳已久迄未實行現經警察廳調查由去年十月至本年二月各醫生所具報告表關於花柳病者竟居三分之一若不設法防範實非注重公共衛生之道現又擬自四月一號起實行檢驗妓女之說并聞檢驗處所擬在前門外香廠仁民醫院內云

●**北京之隕星**(T)

▲十七日的事

京訊云昨日(十七)晚七點四十分由西南往東北方面行經天空一大星其形勢如流星攜而有大如斗其光芒如水月進發飛墜東北方頃落故特誌之以質諸天文家

本埠小新聞

●**衍聖公夫人病故**(C)

▲生產所致

衍聖公遺腹生子命名德成一事曾刊前報茲聞衍聖公之夫人王氏(長洲人)因此次生產時監察過嚴以致心境不舒忽於前日病故又聞衍聖公故後尚未分發訃聞此次孔氏家族已將衍聖公夫婦合刊一訃云

●**北大預備比賽足球**(幻霞)

▲必有盛況

北大學生擬於春假期內與他校比賽足球現由學生會體育股通知各同學如有擅長者儘於三日內到該股報名以備開始練習屆時必有一番盛景也(3)

●**藍球八次比賽**(半夜鐘聲)

▲未知誰死誰手

滬上藍球之比賽尚有八次賽畢後得分最多者予與一九二零年之錦標八次比賽之時期及地點錄之如左以告一般醉心籃球者

時期	地點	與賽學校
三月二十	滬江	滬江甲隊與滬江乙隊
同上	約翰	約翰甲隊與約翰乙隊
三月廿四	同上	滬江甲隊與約翰乙隊
三月廿五	南洋	美童公學與南洋乙隊
三月廿七	滬江	西人甲隊與滬江乙隊
同上	滬江	滬江甲隊與青年會甲隊
三月卅一	青年會	約翰乙隊與南洋乙隊
同上	同上	西人甲隊與滬江甲隊
四月三號	滬江	滬江甲隊與約翰甲隊

●**盲童遊藝會預誌**(梅生)

▲四月間舉行

上海盲童學校因客臘經費異常支絀特定於四月十號十二號及二十四號三天午後擬假四川路青年會開盲童遊藝大會表演節目均為最饒興趣并有中西音樂名家臨場助興現正在籌備中聞凡代售該會入座券及竭力募捐成績佔優者有獎品可得(每洋一元作一分計算)如唐紹儀王正廷兩博士捐助之銀盾各一座(值三十元)及某圖書公司所捐助之英文大字典一部(值十五元)計三種獎品云(3)

●**家庭慘劇**(青)

▲繼母逼嫁

閘北大統路徐貴森之女年屆花信曾許字于南市某布店幼主為妻惟女性極敬佛朝夕唪經自其生母逝世後益心灰意懶勸破紅塵誓不願嫁近因貴森娶繼室李氏兇惡非常對於該女郎動輒虐待女惟有逆來順受從不與校乃其繼母心猶不甘必欲去此眼中之釘乃示意女之翁姑令其擇日迎娶女郎不允必欲強制執行女見無可挽回遂於前夜(二十四)乘人不備服美麥膏以自盡迨經警察查覺已無救乃草草成殮洵慘劇也(3)

科學小新聞

●**硫磺之新利用法**(石)

近今美國果園中發明用硫磺研為粉散各果樹枝葉中以防各種虫類之侵蝕其已經侵蝕者一用此粉即

新民圖書館下列各種書籍春季特別大廉價十天

▲酬報閱者起見 ▲特別廉價十天 ▲欲購千萬從速 ▲切勿失此機會 ▲郵票九五代現 ▲寄費照碼加一

(書名)	(定價)	(特價)
商業實用全書 周劍雲編 鄭鷓鴣校 洋裝二冊	一元二角	六角五分
演講集 王正廷博士 周劍雲編 三版出書	三角	一角八分
莊子淺訓 蔣梅笙著 洋裝二冊	一元	五角五分
戰地鶯花錄 李涵秋著 上下集	一元四角 六角	八角 九角
孤鴻影彈詞 李東埜著 洋裝二冊	九角	五角
小鳳雜著 葉楚傖著	六角	三角二分
儒林新史 湯慶因著 洋裝二冊	一元	五角五分
拆白偉人傳 劉豁公著 洋裝二冊	八角	四角二分
此中人語 朱瘦菊著 洋裝二冊	六角	三角五分
小說霸王 姚民哀編 洋裝二冊	一元二角	六角
痴鳳血 朱鴛雛譯	四角	二角
毒手 陸澹厂著	五角	二角五分
然藜奇彩錄 劉絅公著	四角	二角
卓別令	五角	一角八分
圖畫新趣味 但杜宇繪 四冊	八角	四角
雅樂新編 鄭覲文著	八角	四角
章宗祥歷史	三角	一角二分
名人小簡 陸澹厂編 歷代 洋裝四冊	一元	五角五分
王烟客詩集 六冊	八角	四角五分
醉園詩存 八冊	二元	一元
憐心集 四冊	二元	一元
藝術	二角	八分

◎注意◎ 自夏歷二月初二日起至十一日止

館址在上海麥家圈交通路

Z312

最新出版 **增輯古文觀止**

古文選本其勝於學者以前清山陰吳楚材氏所輯之古文觀止一書為最便於初學選擇精審註釋詳明海內學者久已奉為圭臬惟吳氏為清初康熙間人故於清代之文無由選讀如讀者不無遺憾本局有鑒於是特為增輯清文二卷計四十篇附之原書之後體例一仍原選不敢有出入以為讀者之一助並為之逐首增輯眉批尤醒目全書六冊定價八角特價六折

續古文觀止

古文一道浩如煙海選不勝選亦讀不易讀吳氏古文觀止一書為初學良善讀本其所選者古來膾炙人口之作然卷帙不多遺漏之處在所不免本局以是書為初學必備之書既為增輯清文二卷附之原書之後茲復選錄古今名篇在人口而為初學所當讀者百數十篇成書六卷名曰續古文觀止以補吳選之未備者與原書合而觀之[illegible]完善全書二冊定價四角特價六折

歷代咏物詩選

佩文齋咏物詩選一書為咏物詩之淵海然卷帙太繁者未易卒讀是編[illegible]仁先生所選[illegible]而取其精華[illegible]卷詩逾千篇且[illegible]體一門尤於初學[illegible]而讀之非[illegible]資多識矣[illegible]全書洋紙八冊定價一元五角特價照碼六折

廣列女傳

是書係清欄城劉孟涂先生所纂取漢劉向列女傳更其義例史傳百家所記賢女足為後世儀範者上起唐虞下迄明代凡二十卷為女學參考必用之書本局特取原刻精本影印六冊一元特價六折

小學紀事文模範

小學作文當以紀事體為先以其據事直書易有門徑可尋故[illegible]以記體行之[illegible]合國民小學程度[illegible]之興趣[illegible]之弊誠小學作文之良格[illegible]導師也

詳註分類文字新尺牘

最典雅〇最新穎〇最合時〇最適用最完備有文學之女子有女界交際之男子均宜手置一編洋裝一冊定價五角特售六折上海四馬路中昇平茶樓東首

進化書局發行

外埠函購另加郵費一成各省大書局均有出售

影印原本 **借月山房叢書** 預約廣告

[illegible]

美術刷新預告

本刊已出過第一卷了．他的內容．我們覺得有應該改良的地方很多．所以從第二卷一號起．把他大大的革新革新．現在將革新的地方詳細寫在下面．

(1)從前是學校編輯的．現在是學生編輯的．從前的材料較為空泛．現在專取關於美術極有價值的文字發表．稍形空泛的不錄．這是第一個革新．

(2)從前的是半年一刊．一卷共兩號．我以為時間太長久．研究的學理．不免有些隔靴搔癢的話．所以從第二卷起．改作兩月一刊．每年一卷．每卷六號．以免愛讀本刊的人．受時間上的痛苦．這是第二個革新．

(3)本刊的性質與別的雜誌不同．所以前兩號鑄銅版的很多．價錢也很貴．對於銷路不免有些阻礙．現在我們以推廣銷路普及美育起見．價值格外低廉．這是第三個革新

(4)從前的是直行．我們以為看起來很不便當．併且不容易插入西文和標點．所以從第二卷第一號起．一律改作橫行．這是第四個革新 上海美術學校美術雜誌社白

行草大字典

連史紙印六冊一元八角 有光紙印六冊一元二角

書法為吾國特有之美術而行草又為日用書必需此所搜羅歷代書家行草之作集其精華按照字典部首編次凡應用之字無不備俱眉目[illegible]然檢查極易足為臨習草書之[illegible]書不[illegible]考得[illegible]學[illegible]家[illegible]教[illegible]必備之良書

上海望平街北京琉璃廠有正書局

上海慈惠醫院 王若儼醫生

院址 北戈登路(白克路轉角) 診治內外花柳皮膚眼耳鼻咽喉婦人小兒諸科

診察時間 每日下午一時起六時止 星期日十二時至三時止

[illegible]廬澤篆刻潤格

石章每字二角牙章每字三角 收件處上海望平街有正書局及棋盤街著易堂 函索印譜請寄郵票一分

潘蘭史 吳倉碩 周夢叔 伏憲青 鄧秋枚 黃賓虹 代啓

缾廬詩稿 翁叔平先生全稿木版精印四大冊定價大洋二元六角

上海望平街北京廠西門天津東馬路有正書局

上海信通股票公司廣告

本公司經理買賣華洋各種股票及代客買賣公債票等交易格外克己請與本公司接洽[illegible]本公司設在英租界河南路[illegible]九十七號電話中央四〇八八

科學叢錄

可消滅不復再生是一科學界之新語也(3)

●海草包扎物 (錦英)

法國格羅塞 M. Closess 近在海洋地理公報宣布海草可利用以製包扎之物因海草之纖微輕而有彈性無味難壞是不著火故用以包扎食品最爲合宜云(3)

●新防水漆 (天)

美國西城有人發明用溶化之橡皮與胡麻油混合成一種漆永不透水且漆時容易可省工夫與材料云(3)

●新發明之貯牛油機器 (叟)

牛油一物每屆天氣溫暖即易融化不便於用近有美國某發明家製一種機器匣匣之中央一部分專裝冰塊四圍塞以牛油塊匣底附近處有一利刀用者只須將匣外機關一按牛油即隨刀鏟處溜出塊之大小視按之輕重其法妙甚(3)

談算續話 (恐公)

四量空間又名超越空間 Hyperspace 我們所住的世界就涵在這個超越空間裏頭僅僅是他的一個剖面他能包括我我不能包括他在這超越空間裏像我們這樣的世界不曉得有幾萬萬個與合着佛經上所說三千大千世界有恒河沙數了宇宙間不可解的事很多從前的科學家眼光淺短只偏於物質一方面稍涉玄虛便不肯信但是現在西洋科學家研究鬼神學的很多代鬼照像與鬼說話報上常常有紀載不算希奇這種鬼神不住在我們世界上又能常到我們世界上來走走這不是住在四量空間是在那裏呢催眠術在目下純粹是科學的作用沒有人把他當作妖魔鬼怪了但是用物質的科學終究是解他不出來若用四量空間去解釋便處處合理絲絲入扣鐳錠的光質何以永久不滅呢愛克司光線何以能透視呢無線電話的電浪何以能傳聲呢物理學上尙沒有完善圓滿的解說故此現在的科學家已有採用四量空間的學說了印度有因學佛而先得通的人通有六通如天眼通天耳通等類能見人所不能見的物件能聽人所不能聽的聲音這就是三量世界人有四量世界人的神通但是佛的本領更大他看着得通的不値一錢因爲在四量學裏不過是一知半解我猜這位佛老先生必定參透四量世界的全體靈光四徹照遍大千他看着這三量世界渺乎其小我們衆生還顚倒迷戀在裏頭是可悲可憫的了 (未完)

世界名劇

泰西名劇 遺恨(續) (易卜生原著 川沙張舍我譯)

(原名 "The Warriors at Helgeland")

雪介　你既然強迫我我就說了一次我們出去做買賣我在亞克尼斯海岸敵人突來攻擊但我們把他們的船隻搶刮一空殺的半個不留我二人獨自抵敵八人

伊　這是一件大事業但你可是完全武裝着的麼

雪介　完全武裝着並拿着矛盾牌

伊　無論如何這是件偉大事業那大丈夫你現在應當說出你所做的事業那一件算是最勇敢的

根乃　(作雅不願意狀)我曾殺死二個佔據一隻商船的培塞荷 Berserker(古傳一種半神之勇者)將被擄的水手商人放他們回家並將船隻白白的送給他們不受他們分文的酬謝英吉利國王以爲我很有功勞非常感激我幷賞賜我許多寶貴物件

伊　根乃你說的正是但你還有比那個更可敬可貴的事業可以說給我們聽

根乃　(作激烈狀)我沒有別的事業可以誇口了我自從冰島歸來之後天天安閒着過日子除了旅行以外沒有做過什麼事情所以我沒有別的可說了

伊　要是你要隱匿你自己的榮耀這麼你妻子代你說了

根乃　伊喬第司我吩咐你安靜着

伊　雪介完全武裝着抵敵八個人但根乃於黑夜中到我臥室裏把那白熊殺死那白熊有二十個人的膂力而根乃手中只有短刀一柄沒有別的東西

根乃　(非常激怒)婦人別再說一字

達娜　(低聲)雪介這個你誰忍着麼

雪介　靜着

伊　(向衆人)諸位好友現在請問誰是史勇敢雪介呀根乃呀

根乃　別作聲

伊　(高大其聲)諸君快說我自有權利質問

一老人　倘然說的眞確根乃的事業在萬人所做的事業之上根乃是最勇敢的英雄第二人便是雪介了

根乃　(向雪介瞬視作態)呀雪介雪介只要你知道

達娜　(低聲)這個未免太甚了就是別人見了也難忍

雜俎

海濱食譜考 (廿濤)

螃蜞醬

福建廈門島海灘沙石上產有小蟹土著名之曰螃蜞前部有兩螯頗長但細小其餘八足則俱作扁形漁者每捕之以大臼舂之至極爛時闢之以紅糟蝦油醃等然後藏之於甕俟至兩三月後則可食矣閩人多用之以拌海蜇云

黑鱻

黑鱻形極似烏賊而最小長約三寸闊約寸餘首有二長鬚角腹內有小黑水囊每至春初則出現於福建中部海中鄰海居民均以網捕之醃之以鹽並香料約半月後則味已透食時切之成細條和之以醋麻油少許其味頗佳

小說

警世小說 幻幻幻 幷引 (志希范文著)

第十章 私遊

却說吾從旱船裏出來只見對面是只亭兒那亭兒同旱船的中間架着一頂九曲橋橋的下面是一個池哈那池裏全然是水銀水銀裏面也有魚呵蟹呵在裡邊游泳面上也穿出許多荷葉蘆葦隨着風兒飄飄搖搖的動著吾瞧了一會就到那亭兒裏去只見亭兒中間也有一塊珊瑚屏上面鐫着幻境兩個字從這亭向北去有一所四層樓那四層樓的第一層是藏金寶器具的第二層是藏許多寶石第三層藏的却不識得了只見奇光耀目那第四層上邊却沒有什麼祇有一塊匾上寫望江樓三個大字吾就推窗一看只見大江裏邊浪滔天水勢洶湧奔騰澎湃一瀉千里帆船兩三隨波上下吾方看來出神忽而屏聲大作只見大江裡邊風帆錯亂檣傾楫摧呼聲聒耳吾不覺心驚膽裂毛髮直豎就即閉了窗戶旋旋的下來再向前走到了一所水晶房子裏去了上面一塊水晶匾上寫着非非室三個字吾一看裏面陳列的器具沒有一件不是水晶做的由非非室轉灣只見一間狠大很大的房屋來了上面寫着忠孝節義四字走進去覺得威靈顯赫中間塑着許多古時的忠人孝子節夫烈婦的像由這室轉灣又有一室上寫着奸佞邪孽四字那中間黑暗觸鼻是塑着些佞人了但吾看了却有一椿好笑那現在的曹章。。的一班人也在其中這不是奇怪麼由這室前去却到了一個動物室中間凡世界上的動物都在其中由這室向西只見一個小丘丘的上面有一個洞洞上有一塊石碑碑上寫着桃花源三字吾正想伸首進去猛乜有人在吾肩上一拍吾就回頭一看却是一個婢女笑吟吟的說道少爺……你怎樣敢一個人出來要知道此地園裏地方大倘一迷失了路不要說你回不轉來就吾們常住在這裏的一時候也要走不出呢幸得今天主人起來得早到書房裏來見你不在知道你私自出來頑耍了所以就吩咐吾們出來找你吾好容易找了多時纔找到虧你再想進去快些跟吾回去罷不知主人替你擔憂來怎麼樣了說罷來了吾就跑當下吾聽他叫吾幾聲少爺吾竟骨兒都軟了想吾生平不說這等標標緻緻的女兒的叫少爺不曾受過就那上海其麼坊裏的面孔妖怪的臭東西他們見了吾不罵幾聲殺千刀浮屍已是好了那裏有少爺兩個字進吾耳朶裏呢呀眞是情呀有趣呀吾正這樣想着那婢又用他纖纖玉手來攙了吾一同行好似怕吾不會走要跌的一般吾想吾在上海別說日裡走路就夜裏走路甚麼七高八低吾也不曾跌過一回豈是天又明亮路又平坦反而不會走麼一壁想一壁兩只眼兒的視線射到他手上只見眞白呀嫩呀尖細呀忽然回來看看自己的手竟同泥鰍一般那裏比得上不覺怪裏想來恨不得去取把利刀把他宰去了免得見了他羞出氣來了 (未完)

硯滴

或問騷人墨客輒有琴劍飄零之語究作何解我曰飄零兩字當屬於琴劍言窮極將琴劍賣去不知飄零何所也(曉)

上海慈惠醫院 王若儼醫生

院址 北戈登路(白克路轉角)

診治內外花柳皮膚眼耳鼻咽喉婦人小兒諸科

診察時間 每日下午一時起六時止 星期日十二時至三時止

潘澤篆刻潤格

石章每字一角牙章每字二角 收件處上海望平街有正書局及棋盤街書錦堂函索印樣附寄郵票一分

潘蘭史 吳倉碩 陶賓叔 狄楚青 鄧秋枚 黃濱虹 代啓

瓶廬詩稿

翁叔平先生全稿木版精印四大册定價大洋二元六角

上海望平街北京廠西門天津東馬路有正書局

上海信通股票公司廣告

本公司經理買賣華洋各種股票及各項公債票等交易格外克己如蒙惠顧無任歡迎本公司在英租界河南路 電話中央一〇八八

周秦刻石

宋拓石鼓文	一册	二元
明拓石鼓文	一册	三角
明拓嶧山刻石	一册	六角
宋拓泰山琅玡會稽刻石合册	一册	二角五分

上海望平街 北京廠西門 有正書局發行

閣下之嬰孩所値若干耶

閣下之嬰孩所値若干耶如若閣下眞心愛惜自己之嬰孩乃是珍寶必將答之曰吾之嬰孩是寶貝較之天下所有銀洋尤甚是以閣下定必樂聞有一種良藥能助嬰孩出牙能使小兒安睡暢適飲食消化有序能令嬰兒肥美健壯易於循序長大成人也此藥之名譽已揚播於中國各省與天下各處無異矣即嬰孩自己藥片係韋廉士醫生藥局特出之品爲小兒各症之聖藥且能使嬰兒及小孩身體強壯至六歲或八歲孩童爲止均可服用請讀以下所列之證據

圖中嬰兒乃是山東平原郵局長張善夫先生之令郎其來函云小兒胃不消化常患腹瀉其大便常出白色糊塊及綠色之汁照仿單服用嬰孩自己藥片大奏功效各病治愈之後身體日健肥胖異常此藥片誠爲保赤之至寶特撰遣匾赤子四字作爲匾額以頌大德

張善夫先生之公子玉照

何法何地可得嬰孩自己藥片

嬰孩自己藥片凡經售西藥者均有出售其價每一瓶英洋六角如尊處無從購買請購郵局滙票洋六角或郵票大洋六角至上海四川路九十六號韋廉士醫生藥局原班郵奉一瓶可也郵力在內無論遠近一律郵奉

嬰孩自己藥片何用

嬰孩自己藥片爲嬰兒及小孩尋常各症之聖藥即如身體發熱胃不消化大便閉結肚腹疼痛腹瀉痢疾出牙各症蛔虫等症能使小孩易於出牙享天然康樂之安睡並令胃納增進使嬰孩易於消化長成可保絕無危險即幼嬰初生亦可放心服用因藥性和平故也茲特備精美小書名曰保赤妙訣如欲索取請填明寄來立即奉寄一本已有多人閱之得此書後已得實益矣凡家中有小孩及嬰兒者不可不急索觀此書也

請將此券剪下郵寄至上海四川路九十六號韋廉士醫生藥局可也憑此券原班郵送保赤妙訣小書一本

姓名……

住址……

習字之好模範

學生應用

行書帖

北宋拓聖教序	六角
珂羅版印定武蘭亭肥本	二元
珂羅版印定武蘭亭瘦本	一元
宋拓定武蘭亭	二角五分
開皇本蘭亭序	二角
褚河南書哀册	二角
宋明拓褚河南枯樹賦兩種	四角
北宋拓李北海麓山寺碑	七角
宋拓雲麾李思訓碑	六角
珂羅版印李北海法華寺碑	四元
珂羅版揭少師韭花帖墨蹟	八角
新拓蘇文忠習字帖	三角
三希堂蘇長公法書帖	一元二角
三希堂黃山谷法書帖	六角
三希堂米南宮法書帖	八角
三希堂蔡君謨法書帖	三角
珂羅版黃山谷華嚴疏墨蹟	八角
黃山谷發願文墨蹟	六角
趙松雪蘭亭十三跋	二角五分
網目版趙松雪心經墨蹟	二角
趙松雪海賦墨蹟	三角
趙松雪淨土詞墨蹟	四角
新拓董香光習字帖	三角
董香光行書習字帖	三角
董香光行書墨蹟三種合冊	四角

董香光錄忠所神道碑墨蹟	四角
沈文墨蹟合璧	三角
張文敏公墨蹟	三角五分
劉石庵墨蹟第三集	二角
王夢樓行書墨蹟第一集	三角五分
王夢樓行書墨蹟第三集	二角五分
王夢樓書瓷屏十二軸墨蹟	四角
王虛舟墨蹟	三角五分
何蝯叟行書墨蹟	二角五分
梁聞山陰符經墨蹟	一角五分
張廉卿墨蹟	四角
王右軍行書習字範本	九分
歐陽詢行書習字範本	九分
顏眞卿行書習字範本	九分
蘇東坡行書習字範本	一角
黃山谷行書習字範本	九分
米南宮行書習字範本	八分
趙松雪行書習字範本	一角
董香光行書習字範本	一角
陳眉公行書習字範本	九分
成親王行書習字範本	一角
劉石庵行書習字範本	一角
王夢樓行書習字範本	一角
翁叔平行書習字範本	一角
□□行書習字範本	一角五

尙有大楷小楷草書等帖名目繁多不克備載

有正書局發行

上海慈惠醫院 院址 北戈登路(白克路轉角) 專診治內外花柳皮膚眼耳
診察時間 每日下午一時起六時止 星期日十二時起三時止

中西醫藥函授學校第七期招生

華泰洋行新到各路曬圖紙 四川路A一百三十三號

紙廬詩稿
翁叔平先生全稿木版精印四大册定價大洋二元六角
上海棋盤街北京琉璃廠西門天津東馬路有正書局

有正書局新書目錄出版

有正書局發行

珂羅版印晉唐小楷十種	三元
宋拓晉唐小楷十一種	一元六角
王右軍金剛經	三角
網目版印青玉版十三行	八角
宋拓十三行	三角
珂羅版印麻姑仙壇記三種	二元
舊拓靈飛經	五角
初拓滋蕙堂靈飛經	四角
三希堂小楷八種	四角
三希堂小楷四種	三角
舊拓王右軍樂毅論 趙松雪閑邪公傳 合本	三角
趙松雪金剛經	三角
趙松雪妙法蓮華經	二角五分
董香光小楷習字帖	三角
文徵明正草千字文	三角
姚廣孝金剛經墨蹟	三角
陳玉方小楷墨蹟	三角
汪退谷書說經詩墨蹟	六角
詞林硯摘小楷	三角
詞林硯摘第二集	二角五分
王右軍小楷習字範本	一角
鍾紹京小楷習字範本	九分
趙松雪小楷習字範本	一角
汪退谷小楷習字範本	一角
小楷習字範本	一角

尚有大楷行書草書碑帖甚多詳載目錄函索即行寄奉

飛鷹老牌煉乳

用飛鷹老牌煉乳可使合家身體強壯

如蒙光顧請認明飛鷹老牌庶不致悞各埠洋貨店罐頭食物店及大藥房均有出售

號季子白盤放大本

此器公認陂徐氏新藏古味盎然可與石鼓並傳茲將拓本放大並附原拓於后又有徐壽甫陳介祺諸前賢考釋文考證極精詳足供初學篆籀者臨摹矣每冊大洋二角八分 ◎散氏盤銘放大本二角五分◎三頌精拓放大本二角八分

上海有正書局謹啓

的宗旨 提倡儲人儲蓄維持家庭經濟使人人養成儉德之風
的年限 十四年為限 至期還款
的數目 全會二千五百元 五分之四二千元 五分之三一千五百元 五分之二一千元 五分之一五百元
的利益 每月開獎一次 每十號得獎一號 每二千號得中頭彩一號 得獎洋二千五百元 二獎一號得獎洋一千二百五十元 三獎一號得獎洋四百元 四獎一號得獎洋二百五十元 五獎一號得洋一百七十五元 六獎九十四號每號得洋十五元 期滿除還本外得享派特別利益 繳款按月按季按年聽便
的資本 銀二十萬元

上海三馬路
中法儲蓄會露佈
詳章函索即寄

美國支加哥城
茂華公司廣告
（即孟脫哥墨雷公司）

贈送 一千九百二十年第十二號 五彩 貨品目錄

此目錄計五百頁各種貨品食物機件等無不備載且有說明及五彩圖已印 [illegible]

各貨俱備

家常用物及辦公室傢具學校醫院應需書籍各品其他應有盡有貨物傢具貨衣服雜貨電料打汽車用汽件機器腳踏車農具等物無不備有 各者價全一定價法公無欺 [illegible]

上海新辦事處

本公司為利便在華人士及僑居中國之外商起見分設支行於上海定名茂華洋行 刻正設立 [illegible] 租定上海 [illegible] 新屋現陽曆四月初即可遷入 南京路十一號 [illegible] 之新目錄 [illegible] 可也

本公司保所售各貨與目錄內所載者絲毫無異且保各貨運至尊處貨諸君之住址必不有失

（有正書局發行） 上海棋盤街 北京琉璃廠西門

唐碑

珂羅版印 虞世南夫子廟堂碑	三元
初拓虞世南東廟堂碑	五角
珂羅版印 內府藏 唐拓化度寺塔銘	八角
珂羅版印 宋拓縣斷本皇甫誕碑	三元六角
宋拓皇甫君碑	五角
珂羅版印 唐拓九成宮醴泉銘	一元八角
唐拓九成宮醴泉銘	八角
宋拓九成宮醴泉銘	五角
珂羅版印 宋拓虞恭公碑	二元六角
珂羅版印 宋拓溫彥博碑	一元六角
明拓伊闕佛龕碑	五角
國子祭酒 [illegible] 碑	三角
珂羅版印 宋拓 [illegible] 碑	二元五角
珂羅版印 初出土 [illegible] 碑	一元五角
珂羅版印 原拓 [illegible] 銘	五角
原拓 [illegible] 碑	[illegible]
宋拓褚 [illegible]	二元八角
珂羅版印 宋拓褚 [illegible]	四角
宋拓 [illegible] 序	五元
宋拓褚河南 [illegible]	四角
珂羅版印 北宋拓 [illegible]	四元
北宋拓 [illegible]	六角
五代拓 [illegible]	五角
珂羅版印 薛少保信行禪師碑	二元
宋拓姜 [illegible] 碑	四角
珂羅版印 宋拓雲麾李思訓碑	二元四角
宋拓雲麾李思訓碑	六角
珂羅版印 何蝯叟藏孤本 李北海法華寺碑	四元
珂羅版印 北宋拓麓山寺碑	四角
北宋拓麓山寺碑	七角
餇齋藏宋拓麓山寺碑	七角
舊拓靈飛經	五角
初拓滋蕙堂靈飛經	四角
珂羅版印 宋拓雲麾李秀碑足本	五元
賀季真草書孝經	四角
張司直李元靜碑	六角
初拓懷素自敘帖	五角
宋拓顏家廟碑	七角
唐拓多寶塔碑	六角
宋拓多寶塔碑	六角
明拓元次山碑	四角
明拓唐圭峯禪師碑	三角
宋拓東方畫贊	八角
宋拓大麻姑仙壇記	五角
珂羅版印 何蝯叟藏 麻姑仙壇記三本合冊	二元
顏魯公爭坐位帖	三角
宋拓玄秘塔	五角
初拓書譜	三角
宋拓薛紹彭書譜	七角
宋拓太清樓書譜	七角

中法實業銀行開辦儲蓄存款廣告

[illegible] 每戶存款 [illegible] 凡有付款或存款等項均須出存摺所有出入由本行記入 [illegible] 按每月結存最小之數再加二厘〇五 [illegible] 本銀行格外克己 [illegible]

有正書局

顏真卿書法十種

宋拓顏家廟碑	三冊	七角
唐拓多寶塔碑	一冊	六角
宋拓多寶塔碑	一冊	六角
明拓元次山碑	一冊	四角
宋拓東方畫贊	二冊	八角
宋拓大麻姑仙壇記	一冊	五角
珂羅版印 何蝯叟藏 麻姑仙壇記	三本一冊	二元
北宋拓爭坐位帖	一冊	三角
顏真卿大楷習字範本	一冊	一角二分
顏真卿行書習字範本	一冊	九分

安迪生電燈泡
增加工廠出品
振刷個人精神
各電燈店分售

奇異 商標
上海奇異分廠
安迪生中國電料公司
中國總理慎昌洋行

新時報徵文

新時報是新時代的寗馨兒，最歡迎新青年的著作。

新時報最歡迎的著作，是科學，哲學，文學，藝術，和社會學說。

新時報的酬資，是每千字自一元至五元。

新評論

批評『對於新文化的批評』

（鐵莘）

近來有許多人，對於新文化，表示不滿意；有的說他太簡陋，有的說他流弊太多！這還是些比較有意識的反對，至於無意識的反對，不去管他—所以我做這一篇批評。

大家大槪都知道：新文化這個名詞，從世界大戰以後，纔傳播到我們中國智識界，漸漸的又從智識界散布到全社會；他出世的日子很淺，他還沒有受過甚麼教訓，沒有經過許多閱歷。我們要曉得：無論是甚麼事情，總歸是一步一步進化；起初的雛形，總是不能十分圓滿；後來經過了許多改善，許多鍛鍊，纔漸漸完美；即如我們尋常日用的東西，一件衣服或者一種器具，那一樣不是經過了這樣程序呢。新文化既然出世的日子還淺，自然也不能十分圓滿；社會上應當去培植他，扶養他，叫他漸漸完美，達到理想中的目的；不應當去求全責備吹毛求疵，說他怎麼樣簡陋。

講到流弊一層，我們要曉得：無論甚麼高尚的學理，正當的事業，總不免有流弊；但是流弊並不是這種學理這種事業的本身問題，是手段不好，或者方法不合。我們對於一種學理一種事業，應當先研究他，究竟合乎眞理不合乎眞理？不合乎眞理，不必說，是應當拋棄的；合乎眞理，我們就應當信受奉行；如其發生流弊，就從手段上方法上着想，設法改良，叫他不至於和理想中的目的分岐；不能因爲他有發生流弊的狀態，把他根本推翻；古人說：『不能因噎廢食』，可以做我這番話的註脚；就是噎這種毛病，不是食的本身問題；是食的方法不合法：我們只能把從來虎嚥狠吞的習慣改掉，不能就閉着口從此不食；我們對於新文化，也應當拿這樣眼光觀察。

總而言之：新文化是一個新生的寗馨兒；我們只能希望他漸漸長成，直到有明瞭的意識和圓滿的生命；把理想中的目的，究竟實現；不能在他幼稚的時候，說他怎樣簡陋怎樣不完全。

物質科學在「文化運動」上的位置

（時中）

「文化運動」是普遍的運動，包含哲學文學科學三方面。發生這種大運動的主因，是對於舊的在現在的環境，不能滿足人生的要求，而建設新的。這三種學術—哲學文學科學—在組織上，都能完全獨立；在應用上却都有連帶關係，不能偏重一方面。

什麼是科學？這個問題的答案很多，我最信仰印度Brof Benog Kurmor Sarkar 的解答。他說：「凡具有統一和調和的組織，建設在理性的根基上，都可以叫做科學」

科學的分類，也有許多派說：—一斯賓塞爾主張分爲抽象科，具體科，間科三科；二培根主張分爲神道和自然兩科；三皮耳生(Carl Pearson)主張分爲抽象和具體兩科，再由兩科分析開來。上面三個說法，第三說似乎比較的確切，我們就采用他的分法。

哲學文學和抽象科學都是拿想像的心能，來應付環境，都屬於精神作用；具體科學，却是專研究物質的現象，所以又可以叫做物質科學。

科學的精神最重要的有二：—一愛自然—自然界的現象，都是供給研究的材料。凡人類一切的智識和道德，都是從自然界的現象，由愛的心理求得。牛頓發明萬有引力，達爾文發現天演公例，都是因愛好自然，實地觀察得來的。法國科學家扶音卡雷Poincare在他著的科學方法裏頭，有一段把愛好自然的精神，寫得非常透切。二求眞理—須去了外弊，按着科學的原則去探求，更須自由和創作的思想，發展和奮鬬的能力，才會有眞正的發明。

科學的態度是懷疑，觀察，和試驗。因爲懷疑，就去觀察，觀察所得的結果，再一一拿來試驗；這都是發明必經的歷程，所以亞里士多德說：『哲學是從疑上得來。』

科學的精神和科學的態度，都是文化共同所應具有的，却是不根據自然界的現象不能得，所以物質科學實是一切文化的常識。

我們雖不可以迷信科學萬能，却應認科學有支配環境的勢力。以前科學所造成的罪惡，不是完全是科學本身的罪惡，一半是誤用科學的人罪惡，因爲他們對於物質科學沒有根本的了解。沒有自然界的現象，一切精神作用決不能起；譬如，沒有有形之物，決不能發生觀念；沒有固體之名，決不能推演推理；精神作用是和外界感應而起的變動，也就是自然界的印象。我們要求文化的進步，應該本着正確的人生觀做標準，去探求自然界的現象，再將物質科學做原則，去探一切學術上的眞理。我們若將物質中壞的微分子棟除，他凝成的結晶體一定是純粹的。但是在基本的觀念上，須經過一番根本的改造，和自覺的批評，不是在壞的上面蓋上一層好的就可以算的；所以物質科學在「文化運動」上佔最重要最優先的位置。

新消息

美國婦女的參政預備

（下）

美國婦女，讀書明理的，佔大多數，都曉得注意國事；他們運動參政，已經有好多年，時常受人家指摘；當初贊成的狠少，漸漸兒大家明通了，就曉得女子同男子本是一樣，大家是國民，本不可有分別，從前是女子自己放棄他的權利，現在女子們，曉得這參政的權利，狠有用處；就有人出來運動，打破了舊習慣，使人人心中明白男女平等的精義是什麼。吾們看那美國女子如何出力運動到參政權十分困難的，到下已經有好幾州，法律上認可女子的投票權；那四十八州之中，大約有三十六州，可以先通過最近修正的選舉案，就是把女子參政加進去；這樣美國女子有二千萬人可以投票，要是今年那案得成立，十月裏的總統選舉，女子們一定可以佔大部分的勢力了。不過大半女子還不能明白選舉的方法，同如何認明政黨的方針；所以聰明的女首領，特爲發起一種國民學校，專門教授一班女子，怎樣可以做合格的國民；譬如『政府的組織』，『政治經濟的大要，』同『政黨的內容，』都要明明白白講出來。這種學校，一天狠忙，上午三點鐘聽講義，下午同晚上讀書，麻塞久自治州，還編出一本『新投票人的初級教科書』，內中用問答體，可以畧舉一二在下面『誰是國民，』『怎麼可以成爲國民，』『國民在政府裏應該佔一個什麼部分，』『什麼是選舉，』『什麼時候選舉，』『你可以投票麼，』『到那裏去報名註冊子，』『到那裏去投票，』『選舉票是怎麼樣的，』『你要舉誰，』『好國民應該做怎麼樣的事，』這種問答，最容易叫人明白大槪的情形；女子能夠一一答復不錯，他就可以去投票，不至於自誤，也不至於被人家去利用他本應該有自主的權柄。以上所說是教授式的女子參政預備，還有住在遠的地方女子們，可以用函授方法來學習；不但這樣，泰克山司州的女子，還發起一個『全國投票女子聯合會』，設總事務所在紐約，會長是白洛克夫人，去年底運動推廣女子參政權，這會裏的人狠出力；同許多女政客連同一氣，把各州的女子都結成一個大團體；於是各州另立了一個投票女子的分會，都趕從組合的命令；他們拿這精神來研究政府的組織方法，人人預備扶助政府，並不是同政府爲難；使女子們纔曉得飲食衣服房金爲何貴，學校的經費爲何不充足，市政爲何不整頓，飲的水或牛乳爲何不乾淨，誰在那裏管這些事。美國女子運動到參政權，固不容易，但是利用這權更不容易；我投票前，心地要明白，總要拿『國利民福』放在眼前，切不可專管黨派。吾所說的美國選舉修正案，是指三十七州的，其餘十一州還是一樣辦法。目下可以投票選舉總統的女子，已經有一千七百萬人；統算起來，年歲合格的女子，有二千七百萬人；但不過投票的有一定資格，男女一例，就是年紀一定要有二十一歲，必定是美國人，或者是在選舉前九十天有入了籍；再女子要跟丈夫算，譬如丈夫是英國籍，他妻子也算英國人，就不能投票。還有居家的時間有長短，各城不同；紐約要住了一年，方始可以在本地投票，更有投票的時候，那一日那一天，是初選，幾時是二選，幾時是總選；初選在春季，二選在夏天，總選是秋冬之間；初選是舉出各黨的代表，到二選的時候，各代表會集舉出總統時候補人；總選的關係最大，譬是總統，就在那次舉出來的；凡是合格的投票女子，先要到註冊所去報名註冊，那所裏人要盤問你的年紀居處職業，問你上處投票的地方，你都回答了，再簽名，到投票的日子，可以按名領票子；到了選舉的日子，人海人山，各黨都寫出了大牌子；那投票場擁擠得狠，一定要打聽淸楚，不可草率從事；已經入黨的女子，格外要打定主意，先要想個淸楚地明白，方可拿那要舉的人名姓，寫在票上，擲下櫃去，吾人試看女子參政，那裡是一樁容易事情呢？

俄國的赤衛軍

（續）（伯倫）

第三赤衛軍的編成法，和新兵的教育法。純然把西歐諸國的正規軍作模範。所以一切將校的行動，十分自由。但設一特別委員做監督罷了。然而將校等的行動，雖許自由，却不許有政治的之宣傳運動。又禁止一切集衆開會。所定軍紀，非常嚴肅。兵士對於隊長，倘有不服從的態度，立刻處以槍斃。常有人說道，這鎗斃一法，是赤衛軍整飭軍紀的唯一方法。

第三赤衛軍的軍紀，既然這樣的嚴厲，到了一九一八年的年末，居然戰鬥力十分充足。自此以後，除了天天訓練兵士以外。又在學校中設立預備的軍事教育，爲將校修科。漸漸把一切勞動者，由軍隊放歸工場。所有製造軍器軍需品的工場。也逐漸的化爲軍國主義。對於一切怠惰的人，又立刻處以槍斃。至是軍威大振，那第三赤衛軍，迥非第一第二赤衛軍可比了。

這赤衛軍的編制，既然做照西歐諸國的陸軍制度。所以最高級的軍官，就是總司令官。（現在的總司令官，就是托洛斯基。）總司令官之下，設有最高陸軍委員會。這委員會由二部所成，一部是由舊時俄國參謀本部所組成的赤衛軍參謀本部，一部是管理本部。據一九一九年一月底的調查，赤衛軍所佔領的區域如左。

第一，耶洛斯拉夫軍管區。（配托洛格拉特，晋斯克潑諾服各洛特，芝維爾。耶洛斯拉扶，哥斯托羅馬，尼叙尼•諾服各洛特各縣。和服洛哥達縣南部。）司令官諸威伊夫將軍。

第二，莫斯科軍管區。（莫斯科，斯瑪林司哥，之拉，威台勃斯哥，利耶岑，庫其利約，湯僕等各縣。）（司令官叙達諸烏將軍。

第三，阿里約爾軍管區。（阿里約爾，梯頁爾尼哥，苛爾斯哥，渥洛奈繞等各縣。）司令官西洛誇烏將軍。

第四，卡撒軍管區。（卡撒，威耶托加，佴爾末，烏夫亞等各縣。）司令官米耶斯尼誇烏大佐。

第九，烏浧爾茄軍管區。（倬撒，新比爾斯哥，撒拉托烏各市。和撒瑪拉縣各部。）司令官諾托培克中佐。

赤衛軍中，也有軍團，師團，旅團等區別，和各國的陸軍同。一師團由十部所成。就是(一)師團司令部。(二)步兵三旅團。(三)騎兵四聯隊。(四)野砲兵三聯隊。(五)砲隊數團。(六)重砲隊數團（一團由三個中隊所成，有砲各四門。）(七)工兵大隊。(八)通報大隊。（中分斥候隊，汽車隊，脚踏車隊，電話隊，無線電信隊，電信隊等各隊。）(九)飛行機隊。（偵察用和戰鬥用。）(十)繫留氣球隊。又每步兵一旅團，中有聯隊二隊，大隊三隊。一聯隊中，有機關槍隊一隊，機關槍一隊中，有機關鎗十二支。又每一大旅團中，有軍醫四名。至于每一大隊，中有三個中隊。每一中隊，中有將校六，下士十一，兵卒一百四十四，擲彈兵十，斥候九，機關鎗砲手二十六，衛生隊十四，廚司六。總計二百二十六名。據一九一九年一月底的調查，赤衛軍的總兵數，共有一百三十萬人。

再講到赤衛軍的軍紀，已在前略述，因爲懲罰異常的嚴厲，所以非常的嚴肅。凡軍隊裏面，從來沒有一個集會。倘使有私自集會等舉動，一定處以死刑。所以赤衛軍的軍紀，不管帝制時代的皇命。現在且說一個例給諸君一聽。那時適值秋天，河水淺涸的時候。一日渥爾茄赤衛軍的某大隊，受了圍攻捷克軍的命令，命軍隊涉水渡過撤瑪拉附近處的一小河。然這時水雖淺涸，要涉水渡過，却也不甚容易。兵士等雖然受了命令，因爲離開不遠，有一個工兵隊紮在那兒。遂派出幾個委員，到師團長處請願，要命工兵隊搭一浮橋。豈知師團長聽了，非但不依，並且立刻下令，把請願的委員，一齊處以槍斃。於是所有的將士聽見了，各各大驚，只得忍氣吞聲，涉水過去。舉這一事看來，就可知道他軍中的專制了。其餘相類的事情狠多，一時也說不盡，不必去說他了。至於沒有戰事的時候，却又非常的自由。將校和兵士，一律看待，並沒有什麼階級。尋常兵士，在路上遇見了將校，不必行什麼敬禮。至於將校有事到兵士處，那將校見了兵士，却反要行一個舉手禮。將校和兵士的服色，都是一樣。將校也並沒什麼肩章，只有小小一個袖章罷了。再講到一切軍務的命令，凡聯隊長以下的命令，都由聯隊長掌管。聯隊長以上的命令，祇由托洛斯基氏，和軍事委員會掌管。將校有移動，都在過激派機關報上發表。又凡屬赤衛軍的將校，除自己和他實族，都有受人供養的權利外。還有種種優異的特權。雖是一切知識階級中人，也不能享有的。赤衛軍的情形，大槪是這樣，其餘也沒有什麼可述了。

以上既把赤衛軍的情形說了，現在且再把西伯利亞所有的軍隊，約略來說一說。西伯利亞的軍隊，大槪分做三種。一種是俄國的無知農民。書既沒有讀過，字也不識一個。除了服從以外，一切不知。他們的目的，只希望頭目保護他們，使他們有吃有着罷了。第二種是從滿洲方面侵入的馬賊一類。這類的兵士，除了刼奪掠搶以外，什麼喚做天東地西，也一切不知。首領以外，其餘的人都一槪不認得了。第三種是獨立的哥薩克軍。就是所說的反過激派，和反塞米育諾派的一派。這派的主張，却和過激派反對。試舉一例，說給諸君一聽。西伯利亞的某村，一日被這獨立哥薩克軍占領了。這頭領遂曉諭村民道，『我們並不是過激派。不過因爲那塞米育諾一派的哥薩克，非常的兇暴，我們不能和他抵敵。所以公使宣計，不誑不暫時附和過激派罷了。從這樣看來，就可窺見這獨立哥薩克軍的一斑了。（完）

新學說

▲美學研究▼

（續）（格平）

美底要素和種類

官能的美：是從官能領受底快感，是狠實感的。官能的快感，多半是關心的，並且不自由，常跟着目的，所以往往不能加入美的範圍裏頭。詳細說：官能的快感，他自身，不是美；不感覺發生關係，在我們心裏，惹起多大的關心，纔是美。哈德門把他比作添在食品裏頭的香料，狠爲適切。

官能的快感裏頭，最美的是音和色。這兩種能夠叫從自己惹起底感覺，和自己游離，別種劣等官能，不能區分自己和感覺；所以不能像音和色，現寫在空想裏頭，成爲美。音和色，因爲能夠分離自己和感覺，常常能保着多大的美的價值。

精神的美：是物質美底內包的部分。這是物質裏面底最高級，能夠誘導我們到精神狀態，例如閑雅的形體。閑雅的形體，能夠把勢力活現在他的表現裏頭。能夠發揮這樣的勢力，和欣喜悲哀希望恐怖親切信用的形體Forms，可以把他隸屬在物質美中間底精神的美。

（第三）形式美（表現）

形式美：在美底裏頭，是最複合的，兼理想物質兩方面。即如彫刻，其中必定包含兩種意義；就彫刻之所以爲美，因爲有(1)內容和(2)外形底原故。這個外形，就是藝術家把自己底理想，寄存在物質裏頭，所執行底技巧就是形式。因此，形式又可以叫做表現Revelation。

凡是叫做藝術美的，不外乎形式美。就是理想在物質上面所表現底形式，他要頭底美，兼理思美和物質美底兩方面。這種美，可分做一兩底兩種：

1 自由美

2 附庸美

形式美，是組成藝術所不可缺底一個要素，沒有他，藝術就失其生命。

世間一佳本
宋拓淳化閣帖
現已出版
預約諸君請即憑劵取書
▲珂羅版印三大冊▼
▲定價大洋十二元▼
有正書局謹啓

有正書局新出
日用工業叢書（第一編）
牙粉牙膏製造法
口齒清潔用新適用者以牙粉爲主此外膠狀者有牙膏液體者更有洗牙香水本書就以上三者博采歐美最新之製法及方劑分別敍述詳晰撰述極爲精善法製造末附藥品譯名尤便參考有志日用工業者亟宜人手一編
一冊一定價二角二分

……亦祇得以行乞謀生。勞苦度日。及至一七七一
蟹人保護的歷史　孤日社會上的一般人民，多
工人的內容。又據荷京消息，現在俄國工人，凡
換環境，適應需要。在兒童那一方面，看起來，
雖然沒有絲沒有聲響，

自由美：是不受制約底形式美；美自身以外，沒有甚麼目的。在藝術裏頭，像音樂繪畫演劇彫刻，是最自由的形式美。

反過來說，附庸美：是受制約底形式美；所以不能拿美做目的，並且不可不拿實用做目的。在藝術裏頭，像建築，是帶附庸的性質，獨立保存他美的價值底場合很少。

從藝術發展底歷史的關係看起來，他的起原，是附庸的而且跟着實用底形式；實僅在創始的狀態，被是認；在現在發展底藝術，不可不拿形式的自由作理想。就是自由形式，是藝術底形式底極致。但是像屬於羈絆藝術（即附庸藝術 Dependent Art）底圖畫藝術建築術，因爲性質是實際的，形式也當然是附庸的。至於屬於自由藝術底繪畫彫刻音樂表情，不可不跟着非實際的性質，具自由形式。

（二）美底特殊的區別：美又可以從特殊的方面區分。像以上從美底根原的性質區分，這種可算作他種別的分類。

1 人間美
2 自然美
3 藝術美

這是美底具象的分類，拿他所存在的事物作主眼。反過來說：從根原的性質底分類，可叫做抽象的分類。

（1）人間美：是實在我們人類底心的現象底美，和前說底理想美，不大差別。男女相愛底感情，朋友相厚底交情，此外，醉心眞善底誠意知，入於美的範圍底很多。古來文學底主題，幾乎通同是人間美；從文學中間除却人間美，美的價值可以說完全消滅。因此，人間美，是人間生活底內的半面；其形體相貌等底外的半面，叫他隸屬在自然美，纔算適當。假如拿廣汎的意義說去，人類也不過是自然底一部。不但人類，宇宙間底森羅萬象，無一種不是自然。

（2）自然美：是存在在具象的天然裏頭底美，就是前頭說底物質美。如笑的春山，如油的碧海，綠葉鬱密的深林，芳香馥郁的花叢，聲調諧和的鳥聲，走的雲，朦朧的霧，輝煌的日月星辰，所有自然，從我們理想陶冶，無不成爲美。大則天體底機械的運動，小則人間因生存而活動的作爲；迴環秩序井然，有均齊，有對比，在變化裏頭有統一，能够受美的批判；這樣，就是自然美。

（3）藝術美：是存在我們人類作爲底藝術裏頭底美，兼理想美和物質美底兩面。前頭說底形式美，即不外乎藝術美。Bernerd Bosanquet說：藝術美能够把自然美掩蓋掉；就是說美學底要素，蓋於美術，亦無不可。因爲藝術是把缺陷衆多底自然，送到我們理想裏頭蒸溜；蒸溜出來的，自然比自然尊貴。因爲這個緣故，藝術美，在美底裏頭，最爲優勝；比自然美人間美，更帶複雜的性質。 （完）

▲雜著▼

社會難題的研究（續）（徐松石）

四　盲目和聾耳

盲人保護的歷史　從前社會上一般人民，以爲盲目的人係賤種，不加留意，所以這等受難的貧民，亦祇得以行乞謀生。爭苦度日。及至一七七一年，法人花輪天出，見了盲人可憫的狀況，就大發慈悲，而於數年後設立盲人學校來教養他們。這座學校起初本是私立。到了一七九一年，法政府始收爲公辦。不久而維也納，柏林，倫敦等地，亦效了法國的方法，設立同樣的學校。今則歐洲各國，此風已盛行了。說到美國方面，這種學校的建設，以波士頓非路特菲亞和紐約三州爲最早。自一八二九至一八三一年間，他們已實行此制。等到一八三七年以後，各州方才漸漸採行。今則全美國的盲童學校，已有六十餘所，而生徒則有五千。

盲目的原因　盲目的原因不一，有因目炎而生的，有因疾病而致的，有因光綫不足而患的。受傷得來的亦是不少。他若年紀老大，和親族結婚，亦足以產生這個苦難。盲目的原因既多，其中有可防的，有不可防的，不可防的，我們不去論他。可防的，我們就應該設法制止。說到目炎一病，多發生於小孩生產的時候。據確實的調查，每十個盲人中，就有一個係曾患這個病的。欲免此患，可於小孩生產的時候，將極淡的硝酸銀數滴，注他兩目。今美國各州的醫生產婆，已多受政府吩咐，凡於收生時，必要應用這個法術。家庭裏面，學校中間，常有光綫不足的弊。孩童肄業于學校裏頭，常有因此而目力日差的。如是既久，好眼亦必失明。故社會上宜設特別調查員，一遇此等情形，就當設法補救。至於工廠當中，光線已多有不足，而意外事又是很多。這種情形，最易令人目力衰弱，或受了損傷。政府對於此等意外事的防止，亦屬至要。工廠中常有木炭精的應用。苟空氣中十分之二爲這個毒氣，人目必受損害。飫了炭精少許，亦有同等的惡果。此事亦是政府所應該留意的。當孩童幼小的時候，目疾時現。苟醫治的方法不良，亦有莫大的損害。總之社會上盲人五分之二，是因爲損傷和疾病而來的。

盲人的教育　近世文明社會，莫不有盲童學校的設置。這事的主旨，是在使他們能自謀生活以減輕社會的負担，並增加他們個人的幸福。他們受了教育以後，眼目雖然是無覩，心中尤可以洞悉世事。美國盲童學校所授的功課，不外是高等小學和中學所用的。但是他們的課程雖然是與普通學校所講的無異，而盲童學校實是應當特別設立的。因爲盲人不能應用目力，他們純用撫覺和聽覺來學習，普通學校中，若收了一兩個盲童，斷不能求凸字圖書的備置。且盲童的進步較普通孩童爲緩，非用個人專導法來教誨不可。若置盲童於普通學校中，必有等級不齊的弊。至盲孩幼稚園的設立，亦極爲重要，因爲家庭中的盲孩，所受教護，極不周到，每養成一種特性，與別人大異。若設了幼稚園，則可以良好的方法，使他們領會各種童稚應曉的情事與經驗。改了他們不良的習慣。去了他們愁苦的感想。付以游戲，使他們身體強健。施以教育，使他們撫覺聽覺，格外進步。結果是很好的。至於盲童學校中所用教法，與普通學校所用的頗不相同。一切科目可大別爲三項。這就是文學音樂和工業常識。各國所立盲童學校的成績甚佳。盲人中更有肄習於專門學問。或提倡剏辦盲徒入學的人頗多。統計美國盲徒，每十八人中已有二人自工自給。而此等盲工中，百分之四十二務農業，百分之十一務社會職業，百分之十四營家務，百別之三十三營工商業；即此可見教育的效果。

聾人保護的歷史　舊日社會上的一般人民，多輕視聾聵男女，及十六世紀時，始有西班牙的一個主僧，首授聾人以教育。到了一七六〇年，即有第一個聾啞學校建設於巴黎的地方。不久而英德繼起。美國的第一個聾啞學校，則爲一八一七年哥耳芬德所立。今則全美國中，此等生徒已達一萬四千人，而學校的數目則有一百五十。

聾聵的原因　聾啞原因中最著的約有四種。一爲產聾。此害多發現於小孩出世的時候。二爲腦炎，多發生於五歲以前。三爲紅熱症。十歲以前的孩童多患這疾。四爲咳嗽，常於成年後發現。聾啞症亦有因遺傳而來的，而親族爲婚，尤難免此害。聾聵病的防止，視盲疾的防止爲難。惟社會上若能嚴禁親族成婚，力圖醫學進步，和窮究遺傳的勢力，實足以減少聾啞人的總數。

聾聵的教育　從前保衛聾聵人民的地方，皆通稱爲留養院。後來世人覺得此等難民，一受教育，則能力非小，遂改留養院爲學校。此等學校所教法，與普通學校不同，惟其中所用科目，則和普通學校所授的不甚差別。聾童不能聞聲。他們開始學習，全賴記號與指畫的應用，所以初教時頗覺困難。及此難關一過，則進步實速。教聾童的方法有三。一爲手勢法，乃以手指的運動來表示一定的意見。一爲言語法，先令孩童們詳視教師的唇舌轉動，並令依仕教師的模樣來自動己口。如是久之，則聾孩亦能言語，且能望他人口舌的轉動，而知他人的命意。三爲二術並用法，可以言語發表意見時，就應用言語法，不然則用以手勢。三法各有所長，而第二法則最爲普通。聾童學校的利益甚多，因爲此種學校能使聾童受正式的保護，受正適的訓練，且可使他們與普通孩童相往來，不至發生特性。他們且有適當的工業教育。學成以後，多能自營衣食。一八六四年，華盛頓省且有國立聾啞大學的建設。一八九四年，就由政府改他爲哥耳芬德大學。學生在這個學校畢業後，可領學士文憑，可復充聾啞學校的教員。統計美國聾工中，百分之九十謀農作，工業，和家務，百分之七業商，亦間有充當教員的。惟擔任他種社會職業的實則甚少，因爲他們失了聽覺，辦事不甚敏捷。 （未完）

新史料

各國社會的現狀（續）（宛）

俄國　俄國的情形，現在已由破壞的時代，漸漸到了建設的時代。從前社會上一切紊亂景況，也就減少得許多，但是飲食呢，依然是狠貴的。聽說鹹肉一斤，要賣三百二十盧布，黑麵包一斤，也要一百盧布。所以窮民度日，實在不大容易。幸而他們的工業，現在也漸露出恢復的神氣。據紐約電稱，該政府發表一種優待工人的辦法。內容說的現在預備設立製造汽車和飛機的工廠，凡工作的男女，一律支給生活上必需的用度。倘若逃有害病的時候，或者是沒有工作的時候，不但照常發給工錢，並且對於害病的，還要給他好飲食。一年中間，除去教會的祭日十天，休息八天，和八天的紀念日外，凡遇星期六的下午，和星期日也是一律停工，並不扣除工錢。又規定平日做工，超過一定時間，就發給普通工錢的半額，到了二時以上，每超過一個時間，就發給定額的二倍。這些說話，就是他們提倡工業，優待工人的內容。又據荷京消息，現在俄國工人，凡是熟練的，每天工錢可得六千盧布。就是不熟練的，每天極少也有三百盧布收入。

印度　有一個日本學者，剛由印度回到他們國裏，他對人談到印度社會的狀況，非常詳細。他說印人自從參戰，立下大功轉來，他們社會中間的情形，着實覺悟得不少。從前印人運動政治革新的，不過留學英國，抱有新思想的少數學生。他們祇能夠發表一點空言，說到實力，也就覺得非常薄弱。不料事到而今，那中流以上的人呢，通通看明白了自治問題，是狠要緊的。所以在去年十二月二十六日，阿姆察達地方，就開過一次印度志士大會。所有參與大會的知名人物，約有二萬多個人，也可算得盛極一時。這個大會，一連開了四天，討論的事體，就是自治問題，但是他們裏邊的派別，大約分成急進和緩進的兩派。緩進派贊成英國這次，發表的改革案，而急進派則大不滿意。到後來，也沒有結果而散。但是這次大會，有一件事，可以令人注意的。就是破除宗教上的種種嫌忌，往日回教徒和印度教徒，皆不肯同食共坐的。而這次大會，竟能掃除一切拘牽。並且提倡他們兩異教通婚，以謀全國國民的統一。照這樣看來，他們社會上的進步，和他們精神上的覺悟，實在是今非昔比了。　又據中美新聞社華盛頓通信說，現在住居美國的印度人，也漸漸有了復興的形勢。人數是一天多是一天，文化也是一天高是一天。所有怕他們滅種的一句話，不但沒有這回事，並且復活的運動，是非常快速的。他們全部的財產，計算共有七萬萬金元。所有職業，多爲屋宇外邊的。現在印人中能够自養活，不依賴他人的，約有五萬六千人。當歐戰的時候，其在陸軍中服務的，有一萬餘人，海軍中有二千餘人，中間顯有爵位立下大功的。他們的小孩子，共有八萬四千人，其入學校讀書的到有六萬多人，你看這樣社會，還能說他是要亡種的嗎？

新譯

教育是助人適應環境的

美國 I. E. Miller著（姚之譯）

文明越進步，人的環境，也隨着知識的成就而擴充。諸如古代偉人，早已死了多年，但是他們的種種言行，還存在人世。試看蘇格拉底摩西這些人的遺訓，在我們的環境裏，很有極大的權力。就是那不聞蘇摩二氏名字的人，也受他的感化。偉人固是如此，就是一般音樂家，科學家，發明家，工業家，以及政治家，也是『流風廣被德澤悠長』的。現今世界，已經被無數的無名英雄改造。存留在世界上的東西，都是人事的成功者望雄心，以及高尚的志向，理想的目的。如是廣博的環境，含有這樣高尚而有人生價值的事業，眞是文明和野蠻的判別場所。人在其中，若不能與起強大的反應，他一定是未曾受過教育的，所以從適應環境看起來，教育是幫助人滿足需要的。

更深一層說，教育上所顧及的環境，必定不是固定的。就是適應，也不當僅限於現在的狀況，還應該顧及到將來。因爲人事的環境，日新月異；今日社會上的情形，未必與明日社會上情形相同，所以教育亦當慮及這些情形，庶幾乎可以變換環境，適應需要。在兒童那一方面，看起來，那嗎他的知識，創造力，好勝心，也不得不特別注攻；使他自己有適應能力，所以下節便要談到「個人」。

個人　上節說到人要適應環境，要知道人之所以爲人，不僅僅是個能適應的東西，一個人生下來，即有種種需要。我們常說『人爲萬物之靈，』就是一個人，具有無數的神經。(Impulse亦譯作冲動）時常做出許多動作，表示他心中很要滿足他的需要。足見一個人，自已就能動作，不是等外界的感動，然後才發生動作的。諸君不看見那些嬰兒麼，或啼哭，時而叫，或而伸手，時而踢足這個時候，兒童的各種動作，就是將來發生想像觀察諸種能力的動機。照這樣看來，幼稚時代的舉動，一方面可以表示根本的需要，一方面又可以表示幼時行爲的途徑。總而言之，就是預備適應環境的方法。辦教育的人，是不是應當從這一步着手呢。

動系　動系是適應的第三要素。一個人要發展他的本能趨勢，或對於環境，要發生反動，未滿足需要，都要指着動系的。惜乎人之初生，動系狠不完全，以致適應種種的需要，非常之難。所以對於生世的適應，當經父母多年的養育，才能有所成就。在這學習的長久時期中，對於行爲上，就可得多種的方法了。 （完）

新文藝

▲詩▼

月亮的光 （懺華）

（一）
月亮的光：青蒼，縹緲，冷靜；
包含着無限神秘！
不像日光熱烈，
不像星光微細。
我情願和你住到雲裡去，
在蔚藍色空中，
靜悄悄照着大地。

（二）
月亮的光：崇高，悠久，普徧；
包含着無限神秘！
經過無限的時間無限的空間，
不曾變易。
我情願和你住到雲裏去，
在蔚藍色空中，
看世界交替。

（三）
月亮的光：優美，幽眇，素朴；
包含着無限神秘！
是哲學家的胸襟，
是藝術家的氣宇。
微妙，
微妙無比！
我情願和你住到雲裏去，
在蔚藍色空中，
領略自然眞趣。

（四）
月亮的光，
不可思議！
包含着無窮的靈慧，
無窮的義理。
我想讚美你一句，
無從說起！

舊維亞林 The Old Violin （想化譯）

蕭然沒有些沒有聲響，
横陳在灰塵裏向。
好像是擱置的審愼，
包含着偉大的理想。
音樂的精神，
不會銷磨，不會凋喪。
經過的歲月越多，
聲音越宏亮。
弓和絃，
都輕重無關。
妙手一揮，
美麗的靈魂，立刻醒立時歌唱。

新小說

三個問題 （托爾斯泰名著）（雲舫譯）

有一個時候，一個國王，忽然心裏想到了，倘使他常常曉得一定的時候去做事；倘使他曉得什麼人的話，應該去聽，什麼人，不要去聽；最要緊的，就是倘使他曉得什麼一樁最急務的事情是要去做，那麼他隨便做起什麼事來，也不會失敗了。

他既然有了這種思想，那麼他就拿這個命，布告全國。凡是有人肯來教他什麼是適當的時候去做事，誰是最重要的人物，並且怎麼樣子可以知道什麼是最急務的事情去辦，那麼他就要給他重賞。

於是一般有學問的人，都到國王那裏來。却是他們對於這種問題，都是答得各不相同的。

說到頭一個問題，有的人說要曉得一定的時候去做事，先要預做一張表，拿年月日都列在上面。做起事來，一定要照着這一個表，這個樣子，然後可以按時做事。有的人說，件件事情都要先去定時候，這是辦不到的，不過人總管不要拿光陰消磨於無用的地方，時時刻刻總要留心時事，到了當做的時候，便要去做。那麼還有一般人說，隨便國王怎樣子去留心時事，也不能夠單獨的知道什麼是適當的時候去做事，這一定要有一個議會，用一般聰明的人去參謀，幫助國王去畫定一個適當的時候去做事。

那麼還有一派人說，好多事情絕不能夠去等議會去取決，這一定要一個人來趕快去決定他。但是這種人，非是預先知道未來的事情不可，這除非是一般術士。所以要曉得適當的時候去做事，一定要商諸術士他們。

說到第二個問題，也是議論不一：有人說國王面前最重要的人物，是一般顧問他們，有人說是牧司他們，有人說是醫生他們，還有些人說兵士是最重要的。

第三個問題，就是什麼事情是最急務的。有的人回答說科學是世界上最重要的一件事情，有人說善戰是最要緊的，還有人說本教是最爲急務的。

所答的話，都是彼此不同。國王一個都不贊同，一個都不給獎賞。但是他心裏總想得一個正當的回答。於是就決意去商量一位隱士。這位隱士，是個出名的智士，他住在一塊深林裡面，從來不到外面去。他所接見的，專門是平民，那人家是不能夠去覘他的丰采。於是國王便着著微服，還沒有到隱士那裏，國王便下了馬，將他的侍衛丟在後面，一個人走上去。 （未完）

世間第一佳本　宋拓淳化閣帖　現已出版　預約諸君請即憑券取書　▲珂羅版印三大册▼　▲定價大洋十二元▼　有正書局謹啓

有正書局新出　日用工業叢書（第一編）　牙粉牙膏製造法　一册定價二角二分

新時報
NEW EASTERN TIMES.
中華民國九年三月念一日
第二十號
時報星期增刊

新時報徵文

新時報是新時代的嚮馨兒，最歡迎新青年的著作。新時報最歡迎的著作，是科學，哲學，文學，藝術，和社會學說。新時報的酬資，是每千字自一元至五元。

諺云有財無子非爲富有子無財不算貧斯二語足爲世之無子者作當頭棒喝也雖然世間無不生育之男女或陰陽偏枯或氣血不旺皆足以釀成不生育之[illegible]是非天賦之缺陷實人爲之失其調養耳廣嗣金丹一藥係本廬主人崔[illegible]氏所秘製[illegible]滑精元陽衰弱等患藥力溫和不偏不燥無老幼無四時一索得男者惟此丹足以當之世有求子情切者乎請購試之方知言之不謬也（價目）單料每盒二元雙料每盒五元試服一元

上海盆湯弄寧波路口崔氏瓣香廬藥房啟

本廬分設北京觀音寺街青雲閣樓下　天津鍋店街通衢馬路　南京下關大馬路　奉天金銀庫胡同　安東軍署西　長沙福道街　無錫江陰巷內　福建總督署口　杭州上保佑坊之江報館對門　開封北書店街

有正書局新出 新世界地圖 附說明書

大戰告終世界改造此圖乃地文專家參考和約及中西圖籍而成以總圖之未盡也又附列分圖多幅以說明書列國形勢之變遷於茲可覩查世界地圖坊間久罕良本況經此次大戰都成陳迹此圖長四十三英寸寬三十一英寸繪畫精工顏色鮮明誠公共機關及家庭張掛參考所必需也每幅幷說明書一冊定價大洋六角八折實洋四角八分又爲優待學校起見凡蓋正式校章來購者照碼對折實洋三角

上海望平街　北京廠西門　有正書局啟

海上花繁柳密偶一失檢涉足於花柳叢中則必傳染毒氛懊悔莫及嘗見青年子弟旅客曠夫一旦爲情慾所迷溺而不返充其染毒之量或毀容缺鼻殘廢終身或累遺妻妾弱種可慮本藥房有鑒於此再三研究發明清血解毒海波藥專治楊梅結毒下疳橫痃魚口便毒赤白淋濁無論精化氣化急性慢性及初起瘰癧各種皮膚病濕瘡癬疥小兒胎毒等症如法服之立能奏效止痛消腫去汚生新因此藥功能清血熱去血毒正本清源治法王道藥品精良故能獨擅神奇非市上所售毒門各藥專用升提希圖漁利者可比守身如玉之君子幸留意焉　詳細功效及服法另載仿單　海波藥定價每瓶售洋二元

總發行所上海五洲大藥房啟　外埠五洲分號及各經售處均有批售

南北朝碑

初拓爨龍顏碑	五角
匋齋藏瘞鶴銘兩種	一元
水前拓本瘞鶴銘	四角
中岳嵩高靈廟碑	三角
（海內孤本）大代華岳廟碑	四角
舊拓刁惠公墓誌	四角
舊拓崔敬邕墓誌	四角
鄭道昭雲峯山論經詩	三角
初拓鄭文公碑	六角
明拓賈使君碑	三角五分
初拓張猛龍碑	五角
初拓劉懿墓誌	二角五分
（何刻蝯叟校印）張黑女誌	一元
舊拓鄭道忠墓誌	四角
初出土拓玉基斷碑	二角
孝昌石窟碑	三角五分
舊拓黃初修孔廟碑	二角五分
龍門二十品	六角
魏齊造像一十品	四角
魏唐墓誌三種合冊	四角五分
舊拓好大王碑	四角

有正書局發行

自有萬國儲蓄會出世 諸君之幸福真不淺

今使執途人而告之曰吾能令汝致富人必不信豈知彼實未嘗知有萬國儲蓄會更不知萬國儲蓄會有令人致富之各種辦法耳

萬國儲蓄會爲中國創設最早之有獎儲蓄機關辦理妥善信用卓著已入會者皆知有下列各種之優點

▲有極大之希望

▲有極厚之利益

▲有極妥之保證

▲有極確之信用

按月開標一次人人有得巨獎之希望無論本埠外埠男女老幼皆可隨時入會共享儲蓄利益欲知詳細情形及入會手續請閱本會詳細章程函索即寄

上海洋涇浜七號　電話三九二九號　萬國儲蓄會謹啟

上海東亞銀行開幕廣告

本銀行訂期陽曆四月一號（陰曆二月十三日）行開幕禮敬備茗點恭請各界光臨指[教]

中國實業銀行股東會廣告

[illegible]息並應行議決事項茲定於陽曆四月一日即舊曆二月十三日借天津法界十[號]路啟新洋灰公司樓上開會凡本行股東請於開會五日前攜帶股票至天津法界十[illegible]總行內驗取入場券以憑到會如有因事不克親到務祈於期前函知本行並出具委託書委託到會他股東代表特此通告

中國實業銀行董事局謹啟

上海中法實業銀行廣告

[illegible]有限公司股本七千五百萬佛郎[illegible]一千九百十三年一月十一號批准立案○總行○法京巴黎○分行○北京上海天津雲南府香港廣州福州西貢海防河內[illegible]

衛生要品之自流泉

泉之發明能在山阜地市城鎮鄉鑿地深千百尺日出泉千餘[illegible]水之患歷經各埠學校蓄植各工廠委鑿是泉咸謂衛生精品[illegible]參閱彙裝自來冷熱水管衛生浴室等營業部在上海北京路四百零九號電話中央二六三三號[illegible]

本館　外埠寄報連郵費